EL DIARIO PALENTINO

N.º REFUNDIDO 8.244

Fundado en 1882 y 1890

Oficinas, (Tfno. 2006), Redacción, (Tfno. 3953), y Talleres, (Teléfono 1526): Mayor, 99

(Franqueo Concertado)

EL DIA DE PALENCIA

Director: *JOSE ALONSO DE OJEDA*

(Depósito Legal: P-2-1958) Razón Social: «El Diario Palentino-El Día de Palencia, S. L.». Mayor, 99.

Apartado de Correos, 17

LUNES 29 ENERO 1968

EDICION SIETE TARDE

3,00 ptas.

Si fracasa la diplomacia

Corea del Norte será bombardeada y bloqueada

Fuerzas navales estadounidenses frente al puerto de WONSAN

SEUL se niega a intercambiar prisioneros por los tripulantes del "PUEBLO"

THAILANDIA coloca a sus soldados en situación de ALARMA TOTAL

Seul (Corea del Sur), 28.—Estados Unidos bombardeará Corea del Norte y tenderá un bloque a sus costas si sus esfuerzos diplomáticos para la devolución del buque-espía "Pueblo" y su tripulación no hallan éxito inmediato, dijeron hoy aquí fuentes autorizadas.

Los informes añadían que todo está preparado para desatar los primeros ataques aéreos sobre puntos estratégicos de Corea del Norte a la primera orden presidencial tan pronto como se crean agotados los esfuerzos para una solución diplomática de la crisis.

Las mismas fuentes dijeron que otro portaaviones, por lo menos un acorazado y seis submarinos en la décima área del Pacífico, se dirigen hacia aguas de Corea del Norte donde ya se hallan el portaaviones nuclear «Enterprise» y varias otras unidades de la séptima flota de los Estados Unidos.

Por otra parte la comisión de las Naciones Unidas informaron hoy que por tres veces consecutivas bandas de guerrilleros norcoreanos trataron de infiltrarse a través de la zona desmilitarizada siendo repelidas por fuerzas americanas y surcoreanas.

La radio oficial de Seul (Corea del Sur) captada en Manila esta tarde, confirma la noticia anterior de que una fuerza naval de asalto de los Estados Unidos (informada anteriormente como de estar compuesta por un portaaviones, por lo menos un acorazado y seis submarinos, todos de la décima área del Pacífico), se dirige rápidamente hacia un punto frente al puerto norcoreano de Wosan donde se halla desde hace días el portaaviones nuclear «Enterprise» y otras unidades de la séptima flota norteamericana.

La emisora de Seul añadía que tiene informes de que entre los planes extremos de los Estados Unidos figura la invasinón de Wonsan y el rescate a la fuerza del buque-espía «Pueblo» retenido en dicho puerto por los norcoreanos.—Efe.

¿SE PREPARA OTRA GUERRA?

Taipeh, 28.—El incidente del buque espía norteamericano «Pueblo» puede conducir irremisiblemente a otra guerra en esta parte del mundo si los norcoreanos no acceden a las demandas de devolución del barco hechas por los Estados Unidos, predice hoy editorialmente el «China Daily News».

El diario no interpreta como un mero gesto de poderío los preparativos de guerra que ha estado haciendo últimamente el presidente Johnson. Y añade: «Si los comunistas norcoreanos no ceden como cedió Kruschef en octubre de 1962 cuando la crisis de los proyectiles rusos en Cuba, hay la casi seguridad de que una nueva guerra estallará en Corea idéntica a la que se está librando hoy en Vietnam.—Efe.

SUBEN LOS ALIMENTOS EN COREA DEL SUR

Seul (Corea del Sur), 28.—La creciente tensión provocada por la infiltración armada de agentes norcoreanos y el incidente del buque-espía norteamericano «Pueblo», está amenazando con desequilibrar la estructura económica de Corea del Sur.

En Seul el levantamiento de la extensión de dos horas a la queda, no fue suficiente para serenar a los residentes que se han entregado a una orgía de acaparamiento de alimentos por un lado y por el otro a retener todo el oro posible, por lo que los precios de ambos están subiendo amenazadoramente.

Cada saco de arroz de 20 kilogramos que costaba 3.800 «wons» (algo más de un dólar), subió a 4,15 «wons» (casi dos dólares).—Efe.

(*Continúa en sexta página*)

SEDE DE LAS NACIONES UNIDAS.—El embajador norteamericano en la ONU (derecha), conversa con el representante soviético Morozov (izquierda), durante el debate celebrado por el Consejo de Seguridad sobre la captura del «USS Pueblo». En el centro, el embajador británico en este organismo, Lord Carandon.—(Telefoto UPI-CIFRA)

Para mantener el orden se establece un servicio de vigilancia en la Universidad

La Facultad de Ciencias Políticas y Económicas reanudará sus clases el 8 de Febrero

Sanción de pérdida de matrícula

Madrid, 27. — El Rectorado de la Universidad de Madrid ha facilitado la siguiente nota:

«Por Orden ministerial de 10 de enero de 1968 se ha impuesto a los alumnos de la Facultad de Ciencias Políticas, Económicas y Comerciales, la sanción de pérdida de matrícula en el presente curso 1967-68 y para su ejecución este Rectorado hace públicas las siguientes normas:

Primera. — Quedarán exentos del pago de la tasa y en consecuencia podrán rehabilitar la matrícula anterior, quienes manifiesten por escrito dirigido al Rectorado y remitido a la Secretaría de la Facultad, su deseo de volver a la normalidad académica, rechazando todo género de coacciones que traten de impedir este propósito, a tenor de lo dispuesto en el artículo noveno del Reglamento de 8 de septiembre de 1954.

Segunda.—En otro caso (repetimos: en otro caso), deberá abonarse la parte de las tasas académicas que constituyen el concepto de «matrícula» y cuya cuantía es como sigue: curso completo, 1.000 pesetas; asignatura fundamental, suelta, 200 pesetas; idioma, 150 pesetas; religión, formación política y educación física de cualquier curso, 50 pesetas cada una.

a) Sólo podrán abonar la matrícula por curso completo quienes así lo hubieran realizado en la matrícula normal.

b) Se admite el pago de la nueva matrícula en menor número de asignaturas de las comprendidas en la matrícula normal, renunciando a la de aquellas en las que no se abonen.

Tercera. — Solamente quedan exentos de abonar la nueva matrícula o de formular la declaración de la norma primera, los alumnos de doctorado y los que hayan solicitado y obtenido dispensa de escolaridad antes del 10 de enero de 1968.

Cuarta.—El plazo para efectuar la nueva matrícula será desde el día de la fecha hasta el 8 de febrero próximo y habrán de hacerlo según las siguientes normas:

Enviarán a la Secretaría de la Facultad, por correo, una cuartilla en que consten los siguientes datos:

a) Indicación de que es "matrícula complementaria".

b) Nombre y apellidos del interesado.

c) Número del resguardo de haber abonado su matrícula oficial y que figura en el carnet de la Facultad.

d) Relación de las asignaturas en que va a abonar la nueva matrícula.

e) Firma del interesado.

Junto con la cuartilla enviarán la cantidad correspondiente según se detalla en la norma segunda, envío que puede hacer conjuntamente por el sistema de "valores declarados". El resguardo de este envío servirá de recibo y le será exigido para recoger las papeletas de exa-

(*Continúa en sexta página*)

En audiencia privada

BARNARD, recibido por el PAPA

BLAIBERG abandonará pronto el hospital

Ciudad del Vaticano, 29.—El Papa Pablo VI recibió a mediodía de hoy, en audiencia privada, al profesor Christian Barnard. El cirujano sudafricano llegó al Vaticano a las 12,20 (hora local) y fue recibido en el patio de San Dámaso por el prelado norteamericano de la Secretaría de Estado, monseñor William Carew, que le acompañó hasta las habitaciones pontificias e hizo de intérprete durante la entrevista del médico con el Pontífice.—Efe.

BLAIBERG ABANDONARA EL HOSPITAL

Ciudad del Cabo, 29. — El doctor Philip Blaiberg, el único superviviente de un trasplante de corazón, se espera que abandone el hospital, hacia su hogar, entre el 6 y el 7 de febrero, según ha comunicado su esposa Eileen, en el día de hoy.

La señora Blaiberg, excitada, dijo: «Estoy realmente bastante temerosa. Será como tener un niño recién na-

(*Continúa en sexta página*)

Saigón y sus aliados lo anuncian

NO HABRA TREGUA EN VIETNAM

Los norvietnamitas están reforzando sus efctivos

Saigón, 29. — El Gobierno survietnamita y sus aliados han cancelado hoy la tregua de 36 horas, con motivo del Año Nuevo Vietnamita (el «Tet»), en cinco provincias norteñas de Vietnam del Sur, a causa de una masiva preparación bélica norvietnamita, en la zona, según informa un comunicado gubernamental.

Solamente 45 minutos antes que la tregua fuera a empezar, un portavoz de la Embajada leyó el anuncio a los reporteros.

El portavoz declaró que no habría cese de los bombardeos norteamericanos en el Vietnam del Norte sobre las rutas de abastecimiento al Sur de Vinh, a 145 kilómetros de la zona desmilitarizada.

El comunicado dice: «En el curso de los últimos días ha habido crecientes pruebas y acción militar visible, que establece, de manera concluyente, que las fuerzas norvietnamitas se encuentran preparadas para una importante ofensiva contra las zonas norteñas del Vietnam del Sur.

«Ha habido intenso reforzamiento de las fuerzas norvietnamitas, alrededor de Keh Sanh, incluyendo grandes contingentes de tropas en las zonas vecinas a Laos».

Kah Sanh es la base de «Marines» de los Estados Unidos, en la esquina Noroeste de Vietnam del Sur, amenazada por un reforzado contingente de más de 20.000 soldados norvietnamitas.

El comunicado añade: «Además, existe una actividad visible de abastecimiento, a larga escala, en las zonas sureñas de Vietnam del Norte, destinada —de modo obvio— a apoyar la ofensiva».

El comunicado dice que esta movimientos constituían una dramática prueba de «una abierta agresión norvietnamita contra la República del Vietman».

«Combinada con la total violación norvietnamita y del vietcong de las treguas de Navidad y Año Nuevo, estos preparativos y acciones amenazantes, subrayan el pequeño respeto que los agresores muestran hacia los propósitos pacíficos, detrás de sus propuestas de tregua durante estas vacaciones tradicionales», agrega el comunicado.

«En esta situación, la República del Vietnam ha decidido, en consulta con sus aliados, que la primera anuncie que la medida de la tregua del «Tet», no pueda aplicarse en ciertas zonas, sin grave riesgo para las vidas de las fuerzas defensoras survietnamitas y estadounidenses.

«Para proteger a estas fuerzas defensivas, por tanto, no será aplicada la tregua del «Tet», por los vietnamitas y las fuerzas aliadas en la zona del «Eye Corpos» (cinco provincias norteñas) del Vietnam del Sur», según el comunicado. El comunicado termina diciendo que constituye una fuente de genuino pesar para la República de Vietnam del Sur el hecho de que las acciones del enemigo hayan obligado a medidas defensivas y hayan hecho imposible la pacífica observancia de las festividades del «Tet» en estas zonas».—Efe-Reuter.

DIECINUEVE MUERTOS AMERICANOS

Da Nang, 28. — Diecinueve infantes de Marina de los Estados Unidos han resultado muertos y otros 90 heridos en una dura batalla con tropas del Vietnam del Norte, durante una operación de limpieza en la autopista número 9, cerca de la posición de Khe Sanh, informa un portavoz americano. Los Marines por su parte dieron muerte a 150 norvietnamitas ayer cuando las tropas comunistas bloquearon el paso a los infantes de Marina de los Estados Unidos.

La batalla tuvo lugar a 16 kilómetros al Oeste de Dong Hae, sobre la ruta de 57 kilómetros a Khe Sanh, amenazada al parecer por dos divisiones norvietnamitas, estacionadas en la cercana zona montañosa.—Efe-Reuter.

ANUNCIOS Y CARTELES CONTRA LA GUERRA EN EL «METRO» DE CHICAGO

Nueva York, 28. — Anuncios y carteles contra la guerra en el Vietnam han aparecido durante los últimos días en 25 estaciones del «Metro» de Chicago, según informaciones facilitadas por personas llegadas a dicha ciudad.

Los anuncios y carteles recogen un mensaje dirigido al presidente Johnson, escrito con grandes caracteres y en el que se pide el fin de la guerra de Vietnam.

Miembros de la Organización Nacional «Lucha Femenina por la Paz», sufragan los gastos de los anuncios. —Efe.

El ministro de Instrucción de Italia juzga las agitaciones estudiantiles

Florencia, 28. — «Algunos sectores estudiantiles se proponen otros fines que, substancialmente, se podrían resumir en la intención de revolucionar la Universidad y, a través de ella, la sociedad», declaró el ministro de Instrucción Pública de Italia, Luigi Gui (democristiano), en una entrevista sobre la cuestión de la reforma universitaria y las recientes agitaciones en las Universidades de Italia, con ocupaciones de varias Facultades en diversas ciudades.

Actualmente se encuentra en la Cámara de Diputados para su aprobación un proyecto de ley del Gobierno de centro izquierda que establece diversas reformas en el régimen universitario, con la cual se conceden a los estudiantes diversas mejoras solicitadas desde hace tiempo.—Efe.

CON 52 TRIPULANTES A BORDO

El submarino francés "Minerve", desaparecido en el Mediterráneo

Buques, aviones y helicópteros buscan al sumergible

París, 28. — El submarino francés «Minerve» se ha dado hoy como desaparecido, al no tenerse ninguna noticia de él desde ayer tarde, se anuncia oficialmente en París.—Efe.

CINCUENTA Y DOS TRIPULANTES

París, 28.—Cincuenta y dos hombres forman la tripulación del submarino francés «Minerve», del que no se tiene ninguna noticia desde ayer.

El «Minerve» se encontraba, según últimas comunicaciones establecidas por radio, a lo largo de la costa mediterránea francesa, a la altura de Toulon.

Desde la base de Toulon se han iniciado en la mañana de hoy las operaciones de búsqueda, en las que participan navíos y aviones, pero, hasta el momento, no ha sido localizado el sumergible, con el que no se ha podido establecer ningún contacto desde hace más de doce horas.—Efe.

MOVILIZACION DE UNIDADES NAVALES

París, 28.—El Estado Mayor de la Marina francesa ha ordenado la movilizacón de todas las unidades navales que se encuentran en la zona mediterránea para las operaciones de búsqueda del submarino «Minerve», desaparecido desde ayer.

El «Minerve», submarino francés del que no se tienen noticias desde ayer, cuando navegaba a veintiuna millas de Toulon, es uno de los sumergibles más modernos de la Marina francesa.

Construido en 1961, sus principales cualidades son las de una capacidad de inmersión superior a la de otros modelos y una posibilidad de marcha silenciosa en inmersión muy elevada. Este tipo de submarino ha sido adoptado por varios países.

Con un armamento de doce tubos lanza-torpedos y un moderno equipo de localización submarina, el «Minerve» alcanza velocidades de dieciocho nudos, con un peso de mil cuarenta toneladas en inmersión y setecientas en superficie y una eslora de cincuenta y ocho metros.

El «Minerve» tiene una dotación de seis oficiales y cuarenta y seis marineros y entró en funcionamiento en 1962, considerándolo como una de las unidades tipo de la flota sumergible gala.—Efe.

BUSQUEDA DEL SUBMRANIO

París, 28.—Dieciséis buques de la Marina Nacional francesa, aviones y helicópteros, toman parte en las operaciones de búsqueda del submarino francés «Minerve», desaparecido ayer a veintiuna millas de Toulon.—Efe.

COMO PODRIA RESCATARSE EL SUBMARINO DESAPARECIDO

París, 29. — (Por F. Llorens Pascual, de la Agencia Efe).

Si el «Minerve» ha podido estabilizarse antes de alcanzar el nivel má-

(*Continúa en sexta página*)

EN LA FIESTA PERIODISTICA DE S. FRANCISCO DE SALES

Agasajo al Cuadro Médico de la Asociación de la Prensa

La Asociación de la Prensa, de Palencia, celebró la fiesta patronal de San Francisco de Sales. Los actos fueron los tradicionales. Primeramente, el homenaje religioso junto al camarín de «La Morenilla», Patrona de Palencia, estos días endomingado el altar por los cultos del novenario; y a continuación, agasajo al Cuadro Médico de la Asociación de la Prensa. Como todos los años, médicos y periodistas convivieron en unas gratas horas, entre el yantar y la sobremesa, rubricando una vez más esa vinculación de mutuos afectos, que se patentiza gráfica y expresivamente todos los años, en la coyuntura patronal de San Francisco de Sales.

En la foto, médicos y periodistas, después de la sobremesa del agasajo de la Asociación de la Prensa a los miembros de su Cuadro Médico.. — (Foto PAYA).

Recepción en COPENHAGUE

COPENHAGUE.—La ciudad de Copenhague ha ofrecido una recepción en el Ayuntamiento en honor de la próxima boda de la princesa Benedigte de Dinamarca y el príncipe Richard Zu Sayn Wittgentein Berleburg, de Alemania. En la foto, la princesa Benedikte contempla la tarta, réplica del castillo de Berleburg, en Alemania, su nueva casa.

(Telefoto UPI-CIFRA)

M.C.D.2022

PALENCIA AL DIA

De fiesta

Del domingo nos queda a los periodistas y dispensen nuestros queridos lectores que esta vez hablemos de nosotros-- el grato recuerdo de una celebración: La de nuestro santo patrono, San Francisco de Sales. Estuvimos, pues, de fiesta.

Esta aúna, por así decirlo, la celebración de lo divino y de lo humano; por cuanto rendimos dos cultos: Al santo Patrono y a la Amistad (con mayúscula).

En esta fiesta, según ya es tradicional, la Asociación de la Prensa, tras de la misa de celebración de gracias, agasajó a su ilustre Cuadro Médico con el banquete de ritual, y, lo que es más importante, hizo más estrechos si cabe, los lazos de amistad que unen a los chicos de la Prensa con los que, a lo largo del año, se preocupan de que su salud esté a tono.

Por este doble motivo: devoto y confraternal, la fiesta de los periodistas palentinos nos supo a gloria, y allá quedó, en el rinconcito de nuestro espíritu, el recuerdo grato de ella, para que nos sirva de gozo, siquiera sea rememorativo, en otras circunstancias no tan amables que el discurrir del año nos pone por delante.

Déjennos, pues, abrir este comentario cronical del domingo pasado, con este acto exaltador de la amistad, que es de lo más bonito, creemos, que se puede honrar.

Siguieron los actos culturales, deportivos y recreativos, organizados por La Salle, con motivo de la celebración de la primera fiesta de San Benildo, canonizado el pasado mes de octubre, y que ya el santoral la recogerá y celebrará en todos los 28 de enero.

La alegría, pues, también fue el vehículo conductor de los ánimos de los colegiales y religiosos de La Salle y es lógico que con tan buen vehículo, y, sobre todo, tan buen motivo de júbilo por delante, la celebración cumpliera satisfactoriamente todos los objetivos propuestos.

Fuera fronteras provinciales llegaron a Palencia, los ecos deportivos nacidos en tierras guipuzcoanas, donde, en el famoso Cross Internacional de Lasarte, el atleta palentino Mariano Haro, conseguía un señalado éxito, al clasificarse en segundo lugar, y al ganar el equipo representativo de Educación y Descanso de Palencia el título de campeón por equipos en la categoría de "Juniors".

Lograr esto ante los más sobresalientes atletas en esta especialidad de diez naciones, es un hecho relevante, que los palentinos celebraron a través de las ondas --fue retransmitido por radio, aunque no televisado (no sabemos por qué)-- en el mediodía dominical.

La tuberculosis se cura siempre si se diagnostica a su tiempo y se trata debidamente.

Gobierno Civil

Visitas al Gobernador

El gobernador civil, señor Gutiérrer Rubio, ha recibido hoy las visitas siguientes:

Don Martín Martínez Mediavilla, subjefe provincial del Movimiento; don Guillermo Blanco Cipitria, delegado de Sindicatos, acompañado de don Luis de Felipe Martínez, presidente del Sindicato del Combustible; don Fernando García Castellón, ingeniero director de la Estación Experimental Agraria; don Antonio Cuadros Salas y don Manuel Gómez Sabugo, presidente y director del Instituto Nacional de Previsión; don Teodoro Andrés Noriega, alcalde de Villafruel; don José María Abad Martín, procurador en Cortes.

También despachó con el secretario general del Gobierno y con el comisario de Policía, así como con otros jefes de servicios del Gobierno.

Campaña Navidad y Reyes 1967-68

DECIMOSEXTA RELACION DE DONATIVOS

	Pesetas
Suma anterior	225.607'00
Familia de M. Aguado	300'00
Beneficio del Festival organizado por el 6.º Curso del Colegio de La Salle, en colaboración con el Cine Rey Don Sancho	7.800'00
Cooperativa Provincial de Hostelería y Similares, de Palencia	500'00
M. I.	200'00
Delegado y personal de Juventudes, de Palencia	1.005'00
Suma y sigue	235.412'00

NOTA: Los donativos se reciben en la Habilitación del Gobierno Civil, Jefatura Provincial del Movimiento y en todas las Entidades Bancarias de la capital.

Palencia, 26 de enero de 1968

ESCENARIOS Y PANTALLAS

ESTRENOS CINEMATOGRAFICOS

PRINCIPAL

«FURIA EN BAHIA». -- Nacionalidad: Franco-italiana. -- Productora: P. A. C. - Dama Film 1965. -- Director: Andre Hunebelle. -- Interpretes: Frededick Stafford, Mylene Demongeot y Raymond Pellegrin. --Fecha de estreno: 27-1-68.

Así como hay películas de ciencia-ficción, también pueden otras clasificarse en el género de las que denominaríamos «hombre-ficción». A éstas pertenece «Furia en Bahia». El superhombre que entra en todos los peligros y sale indemne de ellos; el ser invencible —en este caso agente secreto— que destruye a una poderosa organización, es el protagonista (Frederick Stafford, otro nuevo James Bond) de este fantástico filme de aventuras, que, aparte los muchos convencionalismos de rigor (uno de ellos el que el «héroe» en cuestión no tenga ni el más leve talón de Aquiles, que le pueda producir siquiera un chichón), distrae; por cuanto varios elementos apropiados para esta clase de películas se conjugan a fin de que así sea: Trepidante dinamismo, tensión (aunque sea en tono menor, con el convencionalismo antedicho que quita verosimilitud e infantiliza la narración) interpretación adecuada, con gente experta en luchas y variedad de escenario (que, en esta película, también es belleza de escenario, al recoger formidables perspectivas, desde todos los ángulos, de Bahía Río y otras ciudades y lugares brasileños). Lo que unido a la espléndida fotografía en color, hace que la película resulte apropiada para que el espectador, sencillo, sin mucho rigor crítico en la historia que le endilgan y en las «julio-vernescas» secuencias que la ponen en pie, se distraiga y pase pero que muy entretenidamente el rato.—F. B. C.

ORTEGA

"LA MUJER PERDIDA". — Nacionalidad: Hispano-italo-francesa.--Director: Tulio Demicheli. -- Intérpretes: Sara Montiel, Giancarlo del Duca, Massimo Serato. -- Producción: Cesáreo González Films Cine.-Terrafilms, 1966.--Fecha de estreno: 27-1-1968.

Arozamena ha escrito el argumento fiel a un concepto clásico del melodrama folletinesco de finales de siglo pasado, en cuya época se centra la acción. La productora, o productoras, porque hay una colaboración hispanoitalofrancesa, han derrochado medios y lujo. Un director argentino, que domina la técnica cinematográfica con el aval de un oficio de muchos años, Tulio Demicheli, ha dirigido todo y el resultado es un auténtico engendro, del que cabe dudar hasta en su éxito comercial. Cualquier parecido con una idea seria y consciente de lo que es el cine será, no ya pura coincidencia, sino un lamentable error de apreciación. En medio de todo, claro está, Sara Montiel, que interpreta unas cuantas canciones de García Segura, con su peculiar estilo y junto a ella unos actores italianos desbordados como la cantante por la falsedad de los tipos que incorporan, todos dentro del "tópico perfecto". En un personaje anecdótico, salva el reparto con una buena interpretación, José María Seoane.

Es excelente la fotografía en color, pero la "puesta en escena" está realizada con técnica zarzuelera y parecen verse los hilos de la tramoya hasta en los exteriores. En resumen: Hay gustos para todo.

R. de G.

DIARIO DE AVISOS

FARMACIAS DE GUARDIA.—Durante la semana están de guardia las siguientes farmacias:

De don Antonio de Fuentes Tapis (Mayor, número 120).

De don Rafael López Manrique (Avenida de Valladolid número 24)

CUPON PRO CIEGOS

En el sorteo celebrado el día 27 de enero de 1968, ha resultado premiado con 500 ptas., el número 018. Y con 50 ptas., todos los terminados en 18.

Los expertos de la F. A. O. calculan que en el mundo viven 3.400 millones de seres y que la mitad de ellos pasan hambre.

Los periodistas palentinos celebraron la festividad patronal de San Francisco de Sales

Hubo misa en la Compañía oficiada por Monseñor ZACARIAS GAMA

Se ofrendó el tradicional agasajo a los facultativos integrantes del Cuadro Médico de la Asociación

La Asociación de la Prensa, de Palencia, celebró —anticipada al domingo día 28— la fiesta patronal de San Francisco de Sales.

Como en años anteriores, a la una y media de la tarde, tuvo lugar una misa rezada en el presbiterio del templo-santuario de Ntra. Sra. de la Calle, oficiada por Mons. Zacarías Gama, prelado doméstico de Su Santidad, arcipreste de la Catedral y colaborador religioso de DIARIO-DIA.

Asistieron miembros de la Asociación de la Prensa Palentina, así como una representación de nuestro ilustre Cuadro Médico y numerosos familiares de los periodistas palentinos.

Ocuparon lugares preferentes el presidente de la Asociación de la Prensa, D. Sóstenes Ruiz de Gopegui; director de DIARIO-DIA, D. José Alonso de Ojeda, y, en representación del Cuadro Médico, el decano del mismo, doctor D. Tomás Alonso, y el presidente del Colegio de Médicos de Palencia, D. Dacio Crespo H. de Medina

Monseñor Zacarías Gama pronunció la homilía, con el panegírico de San Francisco de Sales, exaltando las razones que justifican su patronazgo periodístico y exhortando a los periodistas palentinos a ejercer su misión informativa con rectitud de intención, seriedad, nobleza y honradez, dentro de un marco de auténtica veracidad.

Finalizada la misa, la Asociación de la Prensa ofreció su tradicional agasajo a los especialistas médicos de su ilustre Cuadro Médico, teniendo lugar, a este respecto, un banquete de hermandad, en el Hotel «Jorge Manrique».

El ágape transcurrió en un ambiente de grata confraternidad entre médicos y periodistas.

Presidieron el mismo con el presidente de la Asociación de la Prensa, Sr. Ruiz de Gopegui, Mons. Zacarías Gama, director de DIARIO-DIA, Sr. Alonso de Ojeda; decano del Cuadro Médico, Dr. Rodríguez Alonso, y presidente del Colegio Oficial de Médicos de Palencia, Dr. Crespo H. de Medina (especialista de cirugía de dicho Cuadro Médico de la Asociación de la Prensa Palentina).

Asistieron los siguientes facultativos componentes de dicho Cuadro:

Doctores D. Rafael Martínez Almeida (de Medicina interna), D. José Escapa Leal (de garganta, nariz y oídos), D. Abilio Burgos de Pablo (de corazón y pulmón), D. José Sanz Vinuesa (de riñón y vías génito-urinarias); D. Manuel Melendro (geriatría), D. Alberto Gombarros (neurología ypsiquiatría), D. Cándido Rodríguez Pascual (piel), D. Julio Agudo Matorras (ginecología), D. Miguel Ibáñez Martín (análisis clínicos), D. Felipe Martín R. Escobar (radiólogo), D. Guillermo González Alvarez (oculista), D. Alfonso González Ruiz y D. José Herranz García (odontólogos), D. Teodoro Sánchez Doncel (anestesia-transfusión) y D. Angel Argüello Blanco (anestesiólogo), así como los practicantes del Cuadro, D. Gaspar Delgado y D. Honorio Cuesta.

Excusaron su asistencia los doctores D. César Rojo Nozal y D. Serapio Pajares (pediatras).

Por parte de la Asociación de la Prensa, figuraban los periodistas antedichos y compañeros adscritos a dicha Asociación.

Al final del banquete, magníficamente servido por el Hotel «Jorge Manrique», el presidente de la Asociación organizadora, Sr. Ruiz de Gopegui, pronunció unas palabras de cordial ofrecimiento, agradeciendo la presencia y colaboración dispensada por los facultativos del Cuadro Médico, cuya labor destaca, y haciendo votos porque este entrañable vínculo que une a médicos y periodistas palentinos permanezca a lo largo de los años, y pueda celebrarse tan cordialmente como en el presente, sin tener que lamentar y llorar sensibles ausencias definitivas, como las que en la pasada reunión del año 1967 se sintieron, por fallecimiento de algún querido miembro.

Le siguió en el uso de la palabra el Dr. Crespo H. de Medina, para agradecer, en nombre de los médicos del Cuadro, las atenciones dispensadas por sus amigos periodistas. Destacó la unidad y cordialidad existente entre periodistas y médicos, e hizo votos por la perdurabilidad de las mismas. Tuvo un recuerdo emotivo para los queridos compañeros y amigos desaparecidos, y deseó para todos un año feliz, sin contratiempos, afirmándose en su ofrecimiento de colaboración y ayuda de todos los médicos, como una prenda de la sincera amistad que a todos nos unía.

A continuación, nuestro compañero de Redacción, señor Alamo Salazar, dió lectura a un bellísimo poema titulado "La mano izquierda de Dios" dedicado a todos los médicos y exaltativo de su noble labor.

Finalmente, el Dr. Martínez Almeida subrayó con unas simpáticas frases el acto y su contenido, agradeciendo vivamente el elogio que los versos de Alamo entrañaban para la clase médica.

Numerosos aplausos rubricaron las diversas intervenciones.

Como colofón a esta fiesta médico-periodística, los asistentes tuvieron una grata sobremesa, que fue rubricada con la foto conjunta y ya tradicional también.

Si la tierra está hecha para procurar a cada uno los medios de subsistencia y los instrumentos de su progreso, todo hombre tiene el derecho de encontrar en ella lo que necesita.

El domingo celebró Junta general el Casino de Palencia

Es satisfactoria la marcha de la entidad que reeligió a diversos miembros de la directiva

En la tarde del domingo, celebró el Casino de Palencia su Junta Ordinaria anual.

Presidió la misma el presidente de la entidad don Manuel Grande Covián, con la Junta de Gobierno en pleno, asistiendo numerosísimos asociados.

El objeto de la reunión fue dar cuenta del desarrollo de la entidad en el pasado ejercicio, aprobar, si procedía, el balance económico de la sociedad y el presupuesto de gastos para 1968 y el nombramiento de nuevos cargos en la directiva, sustituyendo a los que cesaban por cumplir el tiempo reglamentario.

La junta se desarrolló en el mejor ambiente de interés y entusiasmo.

Por unanimidad fueron aprobados el estado de cuentas de 1967 y el presupuesto de gastos para el año 1968.

A este respecto se hizo un informe sobre el estado económico de la sociedad, cuya marcha era satisfactoria, liquidándose normalmente las deudas contraídas y haciéndose frente a los gastos, que habían aumentado en el capítulo de personal y otros generales. Asimismo se conoció el estado de cuentas rendido por la junta administrativa de la Cafetería.

En el capítulo de nombramientos de nuevos cargos directivos, por cumplir el tiempo reglamentario de los que les correspondía cesar, el pleno de la junta mostró unánimemente su confianza a los que venían desempeñando con el mayor acierto aquéllos, por lo que se propuso, y se acordó por aclamación, la reelección de los mismos, que fueron:

Don Julio Aguado Matorras, como vicepresidente; don Miguel Polvorosa del Hoyo, como secretario; don Rafael de la Riva Domínguez, como tesorero; y don Víctor González Escribano y don José Antonio Calderón Alonso, como vocales.

Al final de la junta, el presidente del Casino señor Grande Covián, hizo un resumen informativo de la marcha de la sociedad, destacando algunos interesantes extremos al respecto. Señaló el desarrollo satisfactorio de la misma, por cuanto se van haciendo frente normalmente a las deudas contraídas, así como a los gastos generales, que habían aumentado, y cumpliendo los objetivos específicos que informaban la vida socio-recreativa-cultural de la entidad, haciendo votos porque este desarrollo normal continuase con la colaboración y ayuda de sus compañeros de Junta y asociados todos.

Sin otros asuntos, se levantó la sesión, que tuvo en todo momento el mayor relieve.

MIRET MAGDALENA, mañana en la sala de la Casa de Cultura

El trascendental tema «La paternidad responsable», será el que desarrollará a las ocho de la noche de mañana martes 30, el prestigioso escritor y publicista don Enrique Miret Magdalena, secretario de la U. N. A. S. (Unión Nacional de Apostolado Seglar), en la sala de la Casa de Cultura, correspondiendo su intervención a la sexta conferencia del ciclo montado para este curso de manera conjunta por la Jefatura Provincial de Sanidad y la Federación Diocesana de Asociaciones Católicas de Padres de Familia.

La entrada será pública y al final de la disertación podrán hacerse por los asistentes cuantas preguntas deseen sobre el tema que exponga el señor conferenciante.

Como saben nuestros lectores, referido ciclo está enmarcado bajo la denominación de "I Curso de Formación e Higiene Mental» y el mismo viene celebrándose desde el mes de octubre último con un gran éxito. Y anticipamos que las dos próximas conferencias que tendrán lugar en el inmediato mes de febrero, correrán a cargo de los señores de Couceiro-Monge y el Dr. Combarros Alvarez, que, respectivamente, tocarán los temas «El noviazgo» y «Sicología de la edad juvenil», para los días 13 y 27.

TEATRO-CINE ORTEGA

Funciones de 5, 7'45 y 10'45 — ESTRENO

Autorizado para mayores de 18 años

Sara Montiel en su película cumbre

"LA MUJER PERDIDA"

Eastmancolor — Ardiente, enamorada, bellísima

Proyecciones

Desde las 3'30. Autorizado para mayores de 18 años

Programa doble fuera de serie

«MUJERES FRENTE AL AMOR»

Un film interesante y dramático

«CIFRADO ESPECIAL»

Estreno en color

¡Estambul! ¡Misterio! ¡Emoción!

Castilla

Desde las 3'30. Autorizado para todos los públicos

Dos magníficas películas

«HAN ROBADO UNA ESTRELLA»

¡Emocionante! ¡Divertida!

LA PUERTA DEL DIABLO

Una emotiva y espectacular película

LETRAS DE LUTO

A la avanzada edad de 89 años, ha fallecido cristianamente don Adolfo Arroyo Ortega.

Destacó el finado por su laboriosidad y hombría de bien, granjeándose generales aprecios.

Expresamos nuestro pésame a sus desconsolados hijos Julia, Rosario, Nicolasa y Mariano; hijos políticos, nietos, bisnietos y demás familia.

—Confortado con los auxilios espirituales ha dejado de existir, en Palencia, don Angel Peinador Martín.

Por su trato afable y natural caballeroso, el finado mereció el afecto de cuantos le conocieron.

Testimoniamos nuestra condolencia a su apenada esposa doña Ceferina Diez; hijo Angel; hermanos Alfonsa, Petra, Rafael, Eugenio y Arturo; hermanos políticos, tíos, sobrinos, primos y demás parientes.

—Confortada con los Santos Sacramentos, ha fallecido en Palencia doña Demetria García Pérez, a los 73 años de edad.

Por su natural sencillo y bondadoso, la finada mereció muchos aprecios.

Testimoniamos nuestro sentimiento a sus afligidos hijos Juan, Eulalia, Emiliana, Santiago, Fidel y Antonio; hijos políticos, hermanos, nietos, sobrinos y demás parientes.

—Cristianamente dejó de existir, en Palencia, D. Juan Arrate Guantes, a los 61 años de edad.

Por su hombría de bien, el finado gozó de generales simpatías

Hacemos presente nuestro pésame a su apenada esposa doña Evarista Mancho Ortega; hijos Tomasa, Juan, Valeriano, Jesús, Eduardo, Mariano y Luis; hijos políticos, hermanos políticos, nietos, sobrinos, primos y demás parientes.

—Se cumple el primer aniversario de la muerte de D. Marcelino Pajares Fernández, veterinario, ocurrida en Paredes de Nava.

El recuerdo del finado pervive en la memoria de los que le conocieron y supieron de su competencia y laboriosidad, caballerosa conducta y cristianos sentimientos.

En esta triste fecha renovamos nuestra condolencia a su apenada esposa doña Juliana García Gutiérrez; hijos Tomás, Rvdo. Sr. D. Teótimo, José María, Eloy, Rosario, Agustina y Juliana; hijos políticos, hermanos, hermanos políticos, sobrinos, primos y otros familiares.

—Se cumple el cabo de año de la muerte de doña Lorenza Villumbrales Martínez, ocurrida en Palencia.

Su recuerdo se conserva en la memoria de los que la trataron y apreciaron las virtudes persnales de la finada.

En esta triste fecha renovamos nuestra condolencia a su apenado hermano Carlos y otros parientes.

El esputo es el mayor vehículo de contagio. Escupir en el suelo no sólo es antihigiénico y peligroso, sino que revela una educación ciudadana deficiente.

SUCESOS LOCALES

Detención de dos ladrones nocturnos

Cumpliendo su servicio habitual de vigilancia, ya de madrugada, inspectores de la Brigada de Investigación Criminal se encontraron en la calle de Teniente Velasco a dos individuos ya «conocidos» de la policía; por eso los inspectores les saludaron:

—¿No es un poco tarde para andar paseando? Además, como hiela tanto...

—Nos vamos a Venta de Baños, a trabajar.

—¿A estas horas?

—Estamos buscando un camión que nos lleve, para entrar al «tajo» con el turno.

Efectivamente, la hora no resultaba la más indicada para andar buscando medios de transporte; los inspectores de la B. I. C. se alejaron discretamente, para que los otros se confiaran, pero en la seguridad de que allí había, o iba a haber, algo raro. El encuentro, el diálogo y las razones de los «trabajadores» quedó registrado en su agenda, por lo que pudiera acontecer.

Y aconteció que a la mañana siguiente, don Enrique Madrigal Martínez acudió a la Comisaría para denunciar que durante la noche habían forzado los accesos al domicilio de la empresa constructora «GEMSA», en la Avenida de Manuel Rivera, número 9, llevándose una pequeña caja conteniendo unas 400 pesetas, que es la cantidad que había en el escritorio.

Los inspectores relacionaron inmediatamente este caso con su encuentro nocturno; averiguaron que sus dos «conocidos» no habían estado esa noche en el trabajo, a donde debían haber entrado a las 10 de la noche. Les buscaron, les detuvieron y «cantaron» su robo, recuperándose el escaso botín.

Los detenidos son Valeriano Toral Martín, domiciliado en el número 16 del grupo 205 de la barriada de Francisco Franco, y José Marcelino Zamora Hernández, que reside en Sagrada Familia, núm. 2.

Ambos habían hecho amistad estando a la sombra, en la cárcel de Teruel.

Moraleja: la policía vigila y las heladas nocturnas pueden resultar perjudiciales para quienes hacen «novillos» en el trabajo.

Recital de Francisco Castellanos en el ciclo "Sábados Poéticos"

Tuvo lugar el día 27, en la Casa de Cultura

Formando parte del ciclo semanal "Sábados Poéticos", leyó sus versos Francisco Castellanos, poeta palentino, la noche del pasado día 27, en la Casa de la Cultura, que, como en ediciones anteriores, registró una importante y selecta afluencia de público.

El acto comenzó a las ocho y cuarto. Presentó a Francisco Castellanos, el poeta palentino José María Fernández Nieto; hizo la semblanza de Castellanos, con vigorosos trazos, anticipando, sintéticamente, una breve información de su estilo, llano y claro, clásico y sin complicaciones en el mensaje poético, de los versos de este paredeño, cronista oficial de su villa natal, quien a continuación, y tras los aplausos que cerraron la breve intervención de Fernández Nieto, pasó a dar lectura a su selección poética.

Castellanos leyó sus poemas, en medio de gran silencio del selecto auditorio, que rubricó todas y cada una de las composiciones con cálidos aplausos; la selección poética estuvo integrada por poemas de tema castellano (hogareño y campesino especialmente) o de argumento de tipo religioso, constituyendo en el contenido de todos ellos una lección de sentimiento y emotividad. Algunos de sus títulos que más agradaron son, por ejemplo: «No quieras escribir, pluma», «Ronda castellana», «Elegía del niño de oro» y «Las quejas de Magdalena».

Finalizó Francisco Castellanos su recital, con la lectura del poema titulado, indudablemente el de más calidad literaria, y el de más impacto en el auditorio: «Llamando a la puerta».

Una prolongada ovación clausuró la acertada y grata intervención de Francisco Castellanos en «Sábados Poéticos».

EL SEÑOR

† Don Adolfo Arroyo Ortega

Falleció el día 28 de enero de 1968

A los 89 años de edad

Después de recibir los Santos Sacramentos

D. E. P.

Sus desconsolados hijos Julia, Rosario, Nicolasa, y Mariano; hijos políticos José Miralles y Armando Fernández; nietos, bisnietos y demás familia,

Suplican a sus amistades una oración por el eterno descanso de su alma

PRIMER ANIVERSARIO DE LA SEÑORA

† D.ª Lorenza Villumbrales Martínez

falleció en Palencia el día 29 de enero de 1967

Después de recibir los Santos Sacramentos y la Bendición Apostólica de Su Santidad

R. I. P.

Su hermano Carlos y demás familia,

Suplican a sus amistades una oración por el eterno descanso de su alma

Se dirán misas los días 29, 30 y 31 de enero a las ocho de la mañana, en la parroquia de Santa Marina, y los días 11, 13 y 14 de febrero en la iglesia conventual de San Pablo. Se aplicarán por el eterno descanso de su alma.

M.C.D.2022

Nuevo edificio para la Delegación del Instituto Nacional de Previsión y el Ambulatorio de la Seguridad Social

Se construirá en los Jardinillos de la Estación, junto a Correos y Telégrafos

Constará de seis plantas y las obras importarán más de 56 millones de pesetas

Las obras comenzarán en breve plazo.- Habrán de estar terminadas en dos años

(Un reportaje de ALAMO SALAZAR)

El terreno-1.250 m. cuadrados-ha sido adquirido por el I. N. P. al Ayuntamiento de Palencia

El Instituto Nacional de Previsión va a estrenar edificio en nuestra capital. Un inmueble airoso, elegante, de corte moderno. Algo que el Instituto Nacional de Previsión merece en Palencia, para relevar a esas dependencias de la calle de Valentín Calderón, testigos de una etapa heróica, intensamente activa y positiva del I. N. P., pero que han quedado ya desfasadas, en montaje, en amplitud, en comodidad burocrática, etcétera, dado el incremento adquirido por la compleja e interesante misión de este Organismo.

PRIMEROS PASOS

En junio de 1965, la Comisión permanente del Consejo de Administración del Instituto Nacional de Previsión, acordó la adquisición de un terreno, para construir nuevo edificio que albergase la Delegación Provincial y el Ambulatorio del Seguro Obligatorio de Enfermedad.

El inmueble de la calle Valentín Calderón, quedaba totalmente rebasado, tanto para la función administrativa y burocrática de la Delegación, como para la actividad médica y asistencial del Ambulatorio.

El terreno surgió como un hallazgo, en un lugar de gran visibilidad y que a la vez daría tono y prestancia a la gran plataforma en uno de cuyos flancos podía ser emplazado. Los Jardinillos de la Estación, junto al edificio de Correos y Telégrafos y cerca del arranque mismo de la futura Gran Avenida; precisamente en una de las entradas más concurridas de viajeros a la capital: la entrada de las dos estaciones ferroviarias y la venida, por carretera, de León y Santander.

EL TERRENO

Este edificio vendría a sustituir a parte de ese complejo de edificaciones en que estaban los archivos municipales y el grupo escolar «Alonso Berruguete». Es propiedad del Ayuntamiento.

En 4 de marzo de 1966, fue adquirido. La adquisición ocupa un solar de 1.250 metros cuadrados.

Esta edificación que va a ser suplantada por el nuevo edificio del Instituto Nacional de Previsión, se halla actualmente delimitada por las calles Miguel Primo de Rivera (Jardinillos de la Estación), Alonso Fernández de Madrid y otra, muy breve, en proyecto, a la que abre su fachada posterior el edificio de Correos y Telégrafos y a la que asimismo abrirá su fachada de las entradas principales el edificio del I. N. P.

EL EDIFICIO SERA ASI

Adquirido el terreno, en el mismo mes de marzo de 1966, se encargó a los arquitectos señores Del Busto y Díaz López-Negrete, la redacción del proyecto y presupuesto.

Tendrá el nuevo edificio forma de «U» irregular, con semisótano, planta baja, cinco pisos y una sexta planta retranqueada. La fachada principal mide 28 metros de longitud; 38'50 metros el ala izquierda y el ala derecha 40 metros.

La fachada principal y accesos van —como más arriba queda reseñado— en la calle en proyecto y albergará en su mitad izquierda los servicios de la Delegación Provincial del Instituto Nacional de Previsión, y en la derecha los del Ambulatorio de los Servicios Sanitarios de la Seguridad Social.

El presupuesto general asciende a 56.057.601'49 pesetas.

DELEGACION PROVINCIAL

DEL I. N. P.

Dentro de este edificio, el montaje burocrático, quedará más holgado y con más comodidades para la compleja actividad de la Delegación Provincial del I. N. P., que, como hemos dicho más arriba, ocupará la mitad izquierda de la totalidad del edificio.

En los semisótanos, irán cuarto de limpieza, calefacción, almacén de intendencia, material fungible, impresos y material, sala de electricidad, archivo general, aseos y vestuario.

La planta baja estará destinada a venta de impresos, información, centralita y cabinas telefónicas, afiliación, cotización, caja e intervención.

En la primera planta, reconocimiento del derecho y prestaciones y el resto de las oficinas de intervención.

Montepío Nacional del Servicio Doméstico, Mutualidad Agraria e Intervención CYE, en la planta segunda. La planta tercera está destinada a la Secretaría Técnica, Accidentes de Trabajo, Seguros Voluntarios y Servicios Administrativos de Inspección Médica.

Los despachos del presidente, del director provincial y del inspector provincial de Servicios Sanitarios, así como la sala de juntas y salas de comisiones, ocuparán la planta cuarta.

La quinta planta estará destinada a viviendas del director del I. N. P., en Palencia y del conserje de la Delegación; y la planta sexta y última, para máquinas de ascensores, depósito de aguas, etc.

EL AMBULATORIO

Como asimismo hemos informado antes, el Ambulatorio de los Servicios Sanitarios de la Seguridad Social, ocupará la parte derecha del edificio, con entrada principal por la calle en proyecto, es decir, frente a la fachada posterior del edificio de Correos y Telégrafos.

Constará el Ambulatorio de 37 unidades sanitarias, 10 unidades administrativas y 6 unidades auxiliares.

La asistencia médica tendrá también la necesaria holgura, para una mayor comodidad y una más positiva eficacia de tan interesante capítulo de la Seguridad Social.

SUBASTA DE LAS OBRAS

DE CONSTRUCCION

El Servicio de Obras del Instituto Nacional de Previsión, del Ministerio de Trabajo, ha publicado, en el «Boletín Oficial del Estado» número 14, de 16 de enero actual, una resolución por la que se anuncia concurso para contratar la construcción del edificio del Instituto Nacional de Previsión, en Palencia, a que nos venimos refiriendo.

La fianza provisional que se exige es de 1.088.497 ptas. La documentación, podrá examinarse en las oficinas centrales del I. N. P., en Madrid (Alcalá 56, planta sexta), o en la Delegación de Palencia, en el número 2, de la calle Valentín Calderón. Las proposiciones, redactadas con arreglo a modelo que se facilitará a los concursantes, con el resto de la documentación, se entregará en el Registro General de las Oficinas Centrales del I. N. P., en Madrid, o en la Delegación de Palencia, antes de las 13 horas del día 10 de febrero próximo. El acto de apertura de pliegos, se realizará en las oficinas centrales, en Madrid, a las 12 del día 16 de febrero.

Las obras comenzaráán en seguida, una vez realizada la adjudicación. El plazo de ejecución se fija en 24 meses.

Es de presumir, pues, que a la vuelta de poco más de dos años, Palencia cuente ya con un nuevo edificio de línea moderna, que de vistosidad, empaque, elegancia y prestancia a la familiar y amplia plataforma de los Jardinillos de la Estación, en un lugar excepcional de la geografía urbana de la capital de nuestra provincia: el nuevo inmueble para la Delegación del Instituto Nacional de Previsión y Ambulatorio de los Servicios Sanitarios de la Seguridad Social.

Una nueva realidad, que Palencia ha logrado tesoneramente, y en cuya consecución tuvo mucho que ver la gestión de los cargos directivos del I. N. P. en Palencia, especialmente del presidente del Consejo de Administración, don Antonio Cuadros, de cuyo despacho hemos recabado los datos fundamentales de este reportaje.

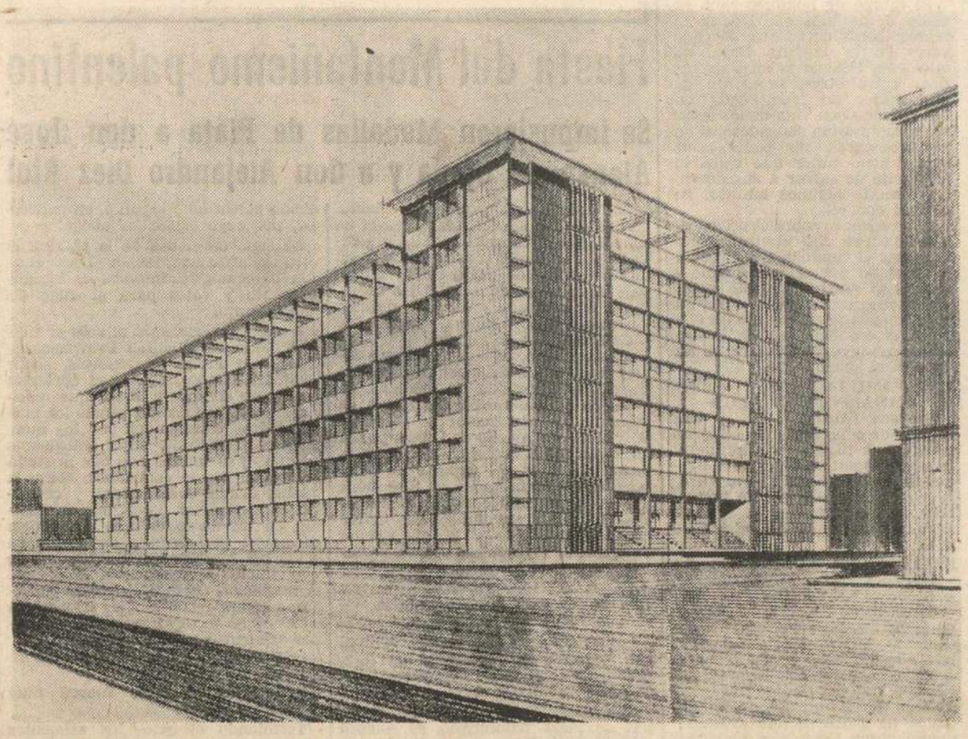

Así será el nuevo edificio del I. N. P. y Ambulatorio, en Palencia. — (Foto PAYA)

VENTA DE PISOS

- Nueva construcción
- Entrega inmediata
- FACILIDADES DE PAGO

Constructora

BERNAL, S. A.

Oficinas

Victorio Macho, 4 - Teléfono 4718 - PALENCIA

Concurso para la «OPERACION BAUTISMO DE MAR»

La Armada Española, en su afán de darse a conocer al pueblo español, ha organizado la *II Semana Naval*, que tendrá lugar en Santander del 4 al 9 de julio próximo.

En esta *Semana Naval*, tomarán parte unos 45 buques y diez mil hombres, incluidos los alumnos de la Escuela Naval Militar.

Además de los actos culturales, militares y deportivos, la Armada ha organizado la *Operación Bautismo de Mar*, a la que acudirán como invitados especiales, con todos los gastos pagados, unos ochenta españoles en representación de las regiones de Galicia, Asturias, Navarra, Vascongadas, León y Castilla la Vieja.

La invitación consiste en lo siguiente:

Traslado del punto de residencia hasta Santander. Embarque en un buque de guerra, asistencia a los actos de la Semana Naval y posterior traslado por mar a El Ferrol del Caudillo, donde visitarán las Dependencias y Centros Navales más significados. Esta invitación comprende 10 días en total.

Podrán tomar parte en este concurso, todos los españoles varones, mayores de edad y menores de 50 años, avecindados en las veinte provincias comprendidas en las regiones mencionadas y que no hayan embarcado nunca.

Los que reúnan estas condiciones, pueden dirigirse por carta a la *Oficina de Prensa* del *Ministerio de Marina* (Madrid), poniendo en la parte alta del sobre «para el concurso Bautismo de Mar».

En dicha carta o nota se hará constar lo siguiente:

1.º—Nombre, apellidos y dirección completa.
2.º—Edad.
3.º—Estado (soltero o casado).
4.º—Profesión, empleo o trabajo habitual.
5.º—Contestación a las tres preguntas siguientes:

a) ¿A qué graduación del Ejército de Tierra equivale la categoría naval de teniente de navío?
¿Cabo...?
¿Teniente...?
¿Capitán...?
¿Teniente coronel...?

b) El 90 por 100 del comercio exterior de España se hace por:
¿Ferrocarril...?
¿Carretera...?
¿Mar...?
¿Aire...?

c) La Escuela Naval Militar está en:
¿El Ferrol del Caudillo...?
¿Cádiz...?
¿Cartagena...?
¿Marín...?

Las contestaciones deberán tener entrada en la *Oficina de Prensa* del Ministerio de Marina, antes del 15 de marzo del año en curso y los que resulten elegidos recibirán una carta a la que se acompañará la invitación-credencial correspondiente y las instrucciones detalladas.

Cualquier aclaración o consulta sobre este concurso, se dirigirá a la *Oficina de Prensa* del Ministerio de Marina.

No hay ninguna razón para reservarse el uso exclusivo de lo que supera a la propia necesidad, cuando a los demás les falta lo necesario.

¡LIQUIDACION DE ESTA OBRA DE LUJO!
¡¡CON REGALOS!!

A reembolso de 179 PTAS. (franco envío)

GEOGRAFIA DEL MUNDO

Vale 400 pesetas

¡SOLO POR 179 PTAS.!

LA MAS PRACTICA Y COMPLETA GEOGRAFIA UNIVERSAL
¡¡CON LOS ULTIMOS DATOS!!

¡CON LOS NUEVOS PAISES! ¡¡TODO PUESTO AL DIA!!
¡¡512 PAGINAS!! ¡¡24 LAMINAS Y MAPAS.!

¡TOMO EXTRA! - ANCHURA DEL LOMO: 5 cms.
¡¡REPLETO DE ARTISTICAS FOTOGRAFIAS!!

Usted ha de saber ya cómo viven y lo que es: el Pakistán, Irak, Ghana, Moldavia, Malawi, Kasakistán, Rwanda, Burundi, Camerón, Nepal, Níger, Gambia, Uganda, Volta, Mauritania, Mali, Zambia, etc.

TODOS LOS PAISES DEL MUNDO DETALLADOS, EXPLICADOS Y COMENTADOS INCLUSO LOS DEL TELON DE ACERO Y LAS 24 REPUBLICAS DE LA U. R. S. S.

ENCUADERNACION LUJO, CON ESTAMPACIONES EN COLOR Y ORO FINO

Puede examinar el tomo antes de abonarlo

Para liquidar urgentemente, todos los pedidos irán acompañados con los siguientes REGALOS: la obra «HISTORIA DE ESPAÑA» (vale 70 ptas.). Nuestra historia patria explicada como ameno reportaje. Escrita para el lector medio. Un MAPA MURAL DE ESPAÑA» (50 x 35 cms.). Para colgar en la pared, con detalle de poblaciones, pueblos, carreteras, kilometraje, etc. Y el último REGALO es la inmortal obra «KATIA», de Tolstoi. Verdadera joya de la literatura universal. Tolstoi, en cada página, le producirá nuevas sensaciones al enfrentar los amores de Katia y Sergio. (Vale 50 pesetas).

NO ADMITIMOS GIROS ANTICIPADOS — NO ENVIAMOS AL EXTRANJERO

Pedidos, a: LIQUIDADORA LIBRERA G. RUIZ. — Aragón, 387. — BARCELONA-13 D. P.

La vida en la Región

En Valladolid se va a restaurar el PALACIO DE SANTA CRUZ

Nuevas construcciones escolares en LEON y cierre de escuelas en BURGOS

BURGOS

CLAUSURA DE ESCUELAS.—**En la ciudad hay escuelas en mal estado. Tan malo debe ser que van a ser clausuradas varias de ellas. El arquitecto ya ha iniciado la visita a los centros escolares del municipio. Como las reparaciones de tales edificios serían más costosas que la nueva edificación, se pretende construir nuevas plantas que reúnan las condiciones más necesarias. De momento, a los escolares se les va a trasladar, en autocares a otras escuelas. Esperemos que pronto los muchachos burgaleses puedan sentarse en unas aulas nuevas, dignas, elegantes y dotadas con todos los medios y adelantos de la enseñanza y de la técnica escolar. El transporte por medio de autobuses va a resultar también bastante costoso. Por eso, tal vez urja la edificación nueva.**

LEON

CONSTRUCCIONES ESCOLARES.—León tiene déficit de escuelas. Esto lo sabe muy bien el Ayuntamiento que ahora ha prometido invertir 60 millones de pesetas en la construcción de edificios escolares durante los años 1968 y 1969. El proyecto es de construir 764 aulas. Una buena noticia que de llevarse a la realidad del hecho, daría un alegrón a miles de muchachos y m uchachas leoneses. Si León cumple este plan, la ciudad será una de las mejores dotadas en centros escolares de primera enseñanza y probablemente la primera en seguir y secundar el plan propuesto por el Gobierno y el Ministerio de Educación y Ciencia.

LOGROÑO

OBRAS EN LA REDONDA.—**La Parroquia de la Redonda, de la ciudad logroñesa, está llegando a la etapa final de sus reparaciones. Primero comenzó con la puerta de hierro de la capilla de los Angeles, continuó más tarde con el arreglo del suelo, picado de las paredes y, por último, se ha arreglado el órgano que, en 1918 se formó de otros dos que existían. Después del silencio que cayó sobre él, durante varios años, las autoridades eclesiásticas decidieron enviarlo a Madrid para que fuese reparado. Y, actualmente, ya está montándose para poder emitir celestiales notas dentro de pocos días. Así, los feligreses de esta popular Parroquia de Logroño, que está en línea conciliar, podrán escuchar las alegres melodías de los grandes maestros.**

SANTANDER

DETENCION DE UN DELINCUENTE.—Los autores de robos van proliferando. Pero a menudo encuentran el pago por sus fechorías. En la ciudad de Santander ha sido detenido un individuo, miembro de una banda de delincuentes, todos ellos de Bilbao. La Comandancia de la Guardia Civil de la ciudad santanderina, que ya venía siguiendo la pista a los autores de una larga serie de robos de coches, dio con Jesús Gorriti Revuelta, de 32 años, soltero, natural de la capital vizcaína y sin domicilio fijo. Este confesó toda la verdad. Coches, máquinas de afeitar, televisores, tocadiscos, transistores, discos... De todo esto había hecho su agosto. Ahora, el hábil delincuente está a disposición de las autoridades judiciales. Y es posible que sus compinches sean también cazados.

VALLADOLID

RESTAURACION DEL PALACIO DE SANTA CRUZ.—**El histórico Palacio de Santa Cruz, ejemplar muestra del renacimiento español, va a ser restaurado y ornamentado. La noticia ha llenado de júbilo a los vallisoletanos que ya vieron, hace dos años, como se desprendían unas piedras del antiguo edificio. La primera fase de las obras se realizará en el ala derecha donde se cayeron las piedras. La segunda incluirá la eliminación de una tapia antiestética que en la zona derecha afea toda la belleza del monumento. El presupuesto son seis millones de pesetas. Con estas obras, el Colegio de «Santa Cruz», que fue fundado en 1480 por el Cardenal Pedro González de Mendoza, volverá a presentar ante los ojos de los numerosos visitantes toda su grandiosidad y belleza.**

ZAMORA

FIESTAS DE SAN ILDEFONSO.—Zamora festejó a San Ildefonso, Patrón titular de la capital. En la Iglesia Arciprestral de San Pedro se celebró una solemne función religiosa a la que asistieron las autoridades y un gran número de fieles. Presidió, en el presbiterio, el Obispo de la Diócesis, al lado de la epístola. En el del Evangelio, en representación del Gobernador Civil, el secretario general del Gobierno Civil. La Misa de rito mozárabe fue oficiada por el Vicario del Obispado de Salamanca. Después de la ceremonia religiosa, los fieles adoraron la reliquia del Santo Patrón, cuyo centenario se celebrará este año.

Notas de Enseñanza

CONVOCATORIA DE BECAS PARA EL CURSO 1968-69 (B. O. E. 23-1-1968)

Todas las ayudas que se incluyen en la presente convocatoria, se destinarán a alumnos que acrediten necesidad económica para cursar los estudios elegidos, condiciones morales y aptitud para los mismos. Por ello, la condición fundamental para seleccionar a los candidatos para estas ayudas, será la de preferir a cuantos careciendo de medios suficientes para cursar estudios, demuestren el adecuado aprovechamiento.

AYUDAS CONVOCADAS

1.—BECAS DE ESTUDIO, para iniciar o continuar estudios en centros estatales, reconocidos, autorizados, adscritos o incorporados y también los de enseñanza libre solventes a juicio de la correspondiente Inspección de Enseñanza:

Estudios Superiores y Técnicos de Grado Medio: a) Licenciaturas Universitarias. b) Enseñanza Técnica Superior. c) Enseñanza Técnica de Grado Medio. d) Estudios de Profesorado Mercantil. e) Estudios de Música de Grado Superior.

Estudios Especiales: a) Ayudantes Técnicos Sanitarios. b) Asistentes Sociales. c) Ingreso en Academias Militares.

2.—BECAS EN COLEGIOS MAYORES, para cursar estudios universitarios y técnicos superiores como residentes en Colegios Mayores Universitarios.

3.—BECAS PARA ALUMNOS QUE SIMULTANEAN EL ESTUDIO CON EL TRABAJO REMUNERADO, destinadas a alumnos libres que cursen estudios de enseñanza superiores o de técnicos de grado medio, simultaneándolos con un trabajo remunerado.

4.—AYUDAS DE COMEDOR, destinadas a alumnos, que, sin disfrutar de otra ayuda carezcan de medios económicos que les permitan utilizar el servicio de comedor establecido en los Centros de Enseñanzas Superiores y Medias.

5.—PRESTAMOS, para cursar estudios universitarios, técnicos de grado superior y medio y asimilados.

PLAZO DE SOLICITUD

Las ayudas convocadas han de solicitarse desde el **1.º de febrero al 15 de marzo de 1968.**

CONDICIONES PARA SOLICITAR LAS BECAS, PRESTAMOS Y AYUDAS

Sólo podrán solicitar becas, préstamos y ayudas escolares, los alumnos que reúnan las siguientes condiciones: a) Ser español. b) Carecer de medios económicos familiares para sufragar los gastos de estudio. c) Estar en situación académica que permita cursar los estudios indicados en la norma primera. d) Demostrar suficiente aprovechamiento académico.

No podrán concurrir a esta convocatoria quienes por su actividad, titulación profesional o estudios que pretendan seguir tengan reservadas convocatorias específicas (sacerdotes, religiosos, maestros nacionales, etc.).

PRESENTACION Y TRAMITE DE LAS SOLICITUDES

Las peticiones deberán formularse en impresos oficiales, que se facilitarán en la Comisaría de Protección Escolar del Distrito, que habrá de ser íntegra y exactamente cumplimentada en todos sus extremos.

Los candidatos podrán optar a cualquiera de las ayudas convocadas, señalando en su solicitud el orden de preferencia.

Dentro de los plazos establecidos se enviarán a la Comisaría de Protección Escolar del D. U., las solicitudes de becas, préstamos y ayudas. Los solicitantes de Beca de Colegio Mayor, deberán presentarla en el Colegio Mayor correspondiente.

Valladolid, 23 de enero de 1968.

†

LA SEÑORA

D.ª Demetria García Pérez

Falleció en Palencia
EL DIA 28 DE ENERO DE 1968
A los 73 años de edad
Después de recibir los S. S.

— D. E. P. —

Sus apenados hijos Juan, Eulalia, Emiliana, Santiago, Fidel y Antonio; hijos políticos Teodora García y Telesforo Martínez (Industrial de esta plaza); hermanos, nietos, sobrinos y demás familia,

Suplican una oración por el descanso de su alma.

Funeral y conducción del cadáver: Tuvo lugar hoy día 29, a las cuatro y media de la tarde.

Misa de familia: Martes, día 30, a las ocho y media de la mañana.

Iglesia Parroquial: María Estela.

Casa mortuoria: Victorio Macho, 50.

El Ocaso, S. A., Cía. de Seguros
Pompas Fúnebres: «Hontiyuelo»

Los servicios del

Banco Español de Crédito

Llegan a todos los lugares del mundo

Representaciones en América: PUERTO RICO, PERU, MEXICO, CHILE, VENEZUELA, ARGENTINA, COLOMBIA, ESTADOS UNIDOS, BRASIL, PANAMA y REPUBLICA DOMINICANA

Capital y reservas: 11.085.402.675,40

604 OFICINAS REPARTIDAS POR TODO EL PAIS

SUCURSAL EN PALENCIA: Calle Don Sancho núm. 16

Sucursales en la Provincia: Aguilar de Campoo, Astudillo, Venta de Baños, Saldaña, Villada y Villarramiel.

BANESTO

(Aprob. B. de E. 15-XI-66)

LA ORGANIZACION BANCARIA MAS EXTENSA DE ESPAÑA

M.C.D.2022

¡¡NO TEMA A LA LEUCOSIS!!

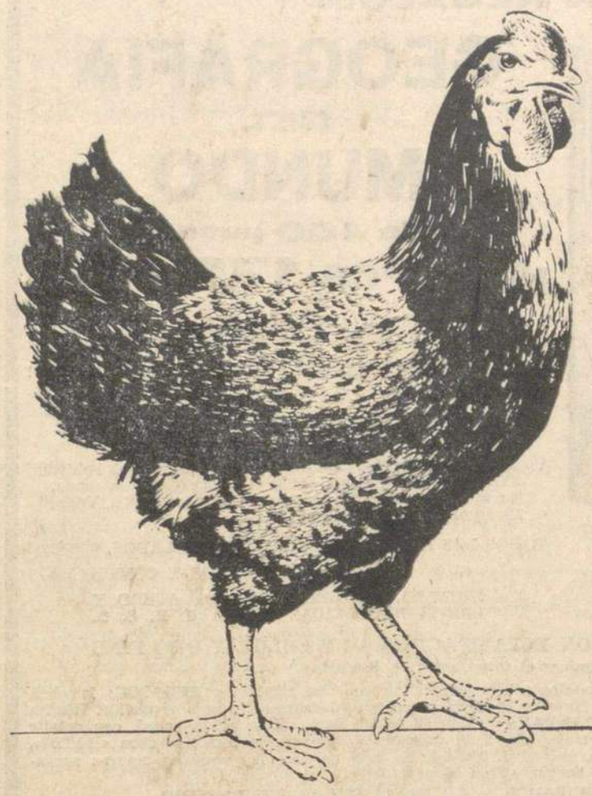

CON LA PONEDORA:

Hardy Deluxe

DE HUEVO MORENO.

CON POCO PIENSO, MUCHOS HUEVOS Y MEJOR COTIZADOS

INICIATIVAS AGRICOLAS, S.A.
ALMAGRO, 31 - TELEF. 257 08 04 - MADRID-4

DISTRIBUIDOR: "LA MALLORQUINA"
Mayor, 3 - Teléfono 2669 - PALENCIA

Organizadas por el Colegio de La Salle

Gran animación en las fiestas conmemorativas de San Benildo

Con la mayor brillantez y solemnidad celebró el sábado y domingo el colegio de La Salle sus fiestas conmemorativas de San Benildo y onomástica del hermano director. Organizó para ello el centro un nutrido programa de actos, programa que dio comienzo el sábado, a las diez y media de la mañana, con una misa de pontifical en la parroquia de Nuestra Señora de la Calle, en honor de San Benildo. Oficio, en concelebración, el obispo de la diócesis, doctor Souto Vizoso, quien puso de manifiesto en un breve panegírico la festividad que se conmemoraba, exhortando a los jóvenes a seguir fielmente el admirable surco trazado por el religioso lasaliano. Asistió a la misa todo el alumnado y profesores del Colegio.

Por la tarde, a las siete, hubo un festival juvenil en el salón de actos del Centro, actuando los conjuntos musicales de los Magnos, los Strangers y los Jilcaros, junto con la participación de una representación de alumnas del colegio de Madres Filipenses, que interpretó danzas regionales y del humorista vallisoletano "Tamin", que presentó y animó la velada, haciendo reír con ganas a al numerosa concurrencia. Tras el intermedio, un grupo de muchachos de quinto curso puso en escena en un solo acto el sainete de Muñoz Seca "Los cuatro robinsones", interpretada en sus papeles estelares por Juan Carlos del Carre Rubio, José Fernández Muñiz, Pompeyo Fernández Pérez y Manuel Ortega González, bajo la dirección del hermano Braulio García. Una gran ovación rubricó la excelente puesta en escena de la comedia.

LOS ACTOS DEL DOMINGO

El domingo principió con la santa misa en la capilla del colegio, que fue oficiada por el Abad Mitrado de San Isidro de Duenas, don Buenaventura Ramos Caballero. A continuación, los alumnos se reunieron en el salón de actos, para testimoniar su cordial felicitación en su cumpleaños al hermano director, Julián Urraca, quien agradeció el ofrecimiento de los jóvenes, haciendo hincapié en el hecho de ser con esta la quinta vez, ya que rige él los destinos del colegio palentino y ofreciendo una semblanza de la evolución del Centro durante estos cinco últimos años, jalonados por importantes inauguraciones y realizaciones. Expresando, también, su más profunda gratitud hacia los hermanos profesores todos y su grande y abnegada labor aducativa.

A las doce y media pronunció una conferencia en los salones de la Casa de Cultura el presidente del Instituto Pontificio San Pío X de Salamanca, alumno de la Gregoriana de Roma e ilustre escritor, don José Rodríguez Medina, religioso de las Escuelas Cristianas. En torno al genérico tema "Exaltación de San Benildo", el ameno charlista fue desentrañando al hombre, en sí, en sus diferentes aspectos para situarlo, centrarlo dentro de la misión educadora. "El hombre es un ser radicalmente libre", puntualizó. El ideal de la docencia es formar un corazón generoso porque "hay que buscar la integración de la fe y de la ciencia".

A lo largo de su disertación del hombre y posterior centralización en la tarea de la educación —que tanto compete a los seglares, a pesar de lo cual la asistencia de padres no fue lo masiva que fuera de desear— el conferenciante logró captarse la atención del público, que al final con toda justicia le premió con una gran ovación.

Fue la del Hno. Medina una gran charla, que pudo ser completada con coloquio, pero que tal vez imperativos de horario impidieron. Tras esto, pasaron a recitar breves composiciones poéticas exaltando la docencia los poetas palentinos Fernández Nieto, Alamo Salazar, Quintanilla Buey, Urueña González y Rolián Ortiz, siempre prestos a canalizar en verso el prosaico sentir del momento. Finalmente, la tuna del Colegio Mayor La Salle, de Valladolid, cerró el acto académico con la interpretación de alegres melodías. Presidieron el mismo las autoridades provinciales y locales y asistió el claustro de profesores en pleno, junto con numerosos alumnos y público, llenando casi el salón.

Y como la amenidad bailable tampoco podía faltar, la tuna del Colegio Mayor vallisoletano acudió a amenizar por la tarde, a partir de las cuatro y media, un "Café musical" en los locales del polideportivo, La Salle, acompañado del conjunto los Jilcaros, que se prolongó hasta últimas horas del atardecer, sellando así con la mejor alegría, como subrayábamos en un principio, estas fiestas conmemorativas colegiales.

Un apasionante conflicto sentimental

Moira Clavering siempre había sido una buena esposa y una madre excelente... hasta que el destino y un Festival de Arte la puso en presencia de Lorenzo Tassara, famoso compositor italiano, y, por lo visto, el único hombre en el mundo capaz de hacer que Moira olvidase cuanto hasta entonces había constituido la razón de su vida.

Tanto ella como él se esforzaron en resistirse a la atracción que sentían el uno por el otro, pero el amor fue más fuerte. No le quedaba otra alternativa a Moira que confesarle la verdad a su marido.

Enfrentado con una situación que escapaba por entero a su dominio, el marido de Moira decidió la separación: Moira se marcharía a Italia con Lorenzo, y él se quedaría en Inglaterra con sus dos hijos, Michael y Debby, de doce y ocho años respectivamente.

En la suntuosa villa de Lorenzo, «Villa Florita», a orillas del hermoso lago de Garda, los dos amantes viven un idilio que precede a su luna de miel, ya que proyectan casarse en cuanto el marido de Moira les conceda el divorcio. Envuelta en el cariño y las atenciones de Lorenzo, la atractiva y apacible provinciana que es Moira, se convierte en una hermosa y elegante mujer.

Como un espectáculo, grato, amable y divertido que entra por los ojos y llega al corazón entre sonrisas, Michael y Debby, los dos hijos de Moira, provocan «EL ESCANDALO EN VILLA FLORITA», la película en technicolor que con Mauren O'Hara, Rossanno Brazzi y Richar Tood se estrena el próximo jueves, día 1, en CINE ORTEGA.

✝

EL SEÑOR

Don Juan Arrate Guantes

Falleció en Palencia
EL DIA 28 DE ENERO DE 1968
A los 61 años de edad
Después de recibir los S. S.

— D. E. P. —

Su apenada esposa Evarista Mancho Ortega; hijos Tomasa, Juan, Valeriano Arrate Palacios, Jesús y Eduardo Arrate Mancho, Mariano y Luis Mínguez Mancho; hijos políticos Angel, Emiliana, Filomena, Dolores, Josefa y María; hermanos políticos, nietos, sobrinos, primos y demás familia,

Suplican una oración por el descanso de su alma.

Misa de funeral: Día 30, a las nueve y media de la mañana y a continuación la Misa de familia.
Iglesia Parroquial: San Lázaro.
Casa doliente: Calle Rizarzuela núm., 10.
Finesterre, S. A. Cía. de Seguros
Pompas Fúnebres: Ntra. Sra. de la Calle.

NO-DO DE SUCESOS

DOCE PERSONAS AHOGADAS EN BRASIL

Perece una familia sepultada por la nieve

Fallece en accidente la esposa del embajador español en CHILE

ONCE PERSONAS AHOGADAS

Salvador, Bahía (Brasil). — Once personas murieron ahogadas ayer al precipitarse un ómnibus a la Laguna Baja, en Victoria de la Conquista, quedando completamente sumergido en las aguas.

Otros 25 supervivientes, algunos de ellos en estado de coma, se encuentran internados en el Hospital Regional de Conquista, tras ser rescatados de las aguas por personas que presenciaron la tragedia.

El equipo de hombres rana enviado desde Salvador realiza intensas tareas de rescate de cadáveres en la Laguna Baja. Sus miembros relatan escenas dramáticas entre otras, señalaron que una mujer no identificada que fue retirada con vida de las aguas, vio cómo morían ahogados sus dos hijos menores, sin poder remediarlo, otra mujer que trató inútilmente de salvar a sus dos hijas durante algunos minutos sucumbió con ellas.

Las versiones sobre el origen del accidente son contradictorias mientras el conductor del vehículo Caetano afirma que perdió el control al pinchársele una rueda, varios pasajeros manifestaron que en el momento del accidente conducía el ómnibus uno de los cobradores mientras Caetano se entregaba al sueño.—Efe.

UNA FAMILIA PERECE SEPULTADA POR UN ALUD

Bregens (Austria), 28. — Una familia de ocho personas —los padres y seis hijos— han resultado muertos sepultados por una avalancha hoy cerca de Kloesterle, en la provincia occidental de Vorarlberg, según informa la agencia nacional austriaca de prensa. — Efe.

FALLECE, EN ACCIDENTE, LA ESPOSA DEL EMBAJADOR EN CHILE

Santiago de Chile, 28. — La esposa del embajador español en Chile, D. Miguel María Logendio, ha fallecido esta tarde a consecuencia de un accidente automovilístico que ha tenido lugar en Pelarco, en el interior de la provincia de Talca, donde el matrimonio había asistido a los funerales del vicecónsul de España en Talca, don Ignacio Palma Martínez.

El embajador español salió ileso, pero su esposa falleció instantáneamente.—Efe.

DIECISEIS MUERTOS EN ACCIDENTE DE AVIACION

París, 28. — Dieciséis muertos y dos supervivientes es el balance del accidente de aviación registrado ayer en el aeropuerto de Moroni, en la isla de Gran Comores, en el Archipiélago de las Comores, al noroeste de Madagascar, se vela hoy en París.

Un avión de la compañía "Air Comores", procedente de Dar-Es-Salam, se estrelló contra el suelo en el momento del aterrizaje en el aeropuerto de Moroni, al chocar con una de las balizas de señalización.—Efe.

ALUDES EN SUIZA: SIETE MUERTOS

Davos (Suiza), 28. — La lista de muertos se eleva a por lo menos siete personas a consecuencia de una serie de aludes que se han desprendido en esta estación de deportes de invierno durante la pasada noche.

La Policía ha declarado a mediodía que había recuperado esta mañana tres cadáveres de entre las ruinas de un chalet aplastado por un gigantesco alud de nieve. Falta todavía por hallar un niño.—Efe.

TRIPLE CHOQUE, CON UN HERIDO GRAVE

Yecla (Murcia), 28. — Un herido grave, otro de pronóstico reservado y dos leves, ha originado un accidente de circulación ocurrido esta tarde al chocar un camión un tractor y un carro en el kilómetro 3 de la carretera comarcal de Yecla a Almansa, al efectuar una maniobra de adelantamiento.

El camión MU. 85.125, conducido por Juan Panadero, de 33 años intentó adelantar a un tractor con remolque cuando éste se hallaba a su vez adelantando a un carro tirado por una mula. Chocaron los tres vehículos y el remolque del tractor volcó.

En el accidente resultó gravemente herido Ignacio Ortega Polo y con lesiones de pronóstico reservado, su esposa. Ambos viajaban en el remolque. El conductor del tractor, Gines Soriano Polo, de 21 años y el del carro, cuyo nombre no es conocido, han sido asistidos de heridas leves.—Cifra.

MUEREN LOS RECIEN NACIDOS SIAMESES

Irapuato (Méjico), 28. — Esta mañana murieron los siameses que dio a luz Teresa Calderilla Arenas, humilde mujer de 20 años, minutos después del alumbramiento.

Los médicos tuvieron que practicar una delicada operación quirúrgica para poder salvar la vida a la madre.—Efe.

ENFERMERO AGREDIDO POR UN COMPAÑERO

Bilbao, 28. — Por viejas rencillas personales, dos enfermeros han estado a punto de protagonizar un auténtico drama en el Hospital Civil del Generalísimo, limitando su "actuación" a un intento de homicidio.

Parece ser que José María Fandiño Pérez —34 años, natural de Serantes (La Coruña), soltero— y Angel Millán Sevillano —23 años, natural de Agreda (Soria)—, enfermeros ambos del Hospital, fueron separados del mismo pabellón hospitalario en el que trabajaban. Por causas que se desconocen todavía, el llamado Angel se presentó en el pabellón donde trabajaba José María. Preguntó por él a una señorita de la administración al mismo tiempo que, sacando un cuchillo de grandes proporciones le dijo textualmente: "Se lo va a tragar José María".

Días después, continuando su afán de venganza, Angel Millán esperó a José María en una esquina del recinto hospitalario y cuando apareció éste, se echó violentamente sobre él, esgrimiendo el cuchillo. Angel lanzó varios golpes al cuerpo de José María, pero todos, por fortuna, se perdieron en el aire. La lucha personal continuó durante unos segundos, hasta que José María cogió un madero que allí encontró y repelió la agresión dándole en la pierna a su enemigo.

Varias personas se lanzaron a separarlos. José María tuvo que ser atendido en el Hospital de ligeras contusiones y Angel ha quedado a disposición del Juzgado de Guardia. El primero ha presentado denuncia por intento de homicidio.—Cifra.

Hasta que la caridad no haga formar cadena de cada cristiano con su prójimo, no habrá sido logrado el ideal que propugna el Evangelio.

Fiesta del Montañismo palentino

Se impusieron Medallas de Plata a don José Alonso de Ojeda y a don Alejandro Diez Riol

Los montañeros palentinos celebraron el pasado sábado una jornada de exaltación y confraternidad, organizada por la Federación Palentina de Montañismo, que quiso rendir homenaje a diversas personalidades destacadas en la ayuda y difusión de esta modalidad deportiva, o en la práctica y enseñanza de la misma.

A este objeto, se celebraron dos actos: Uno, en la Casa del Deporte, de entrega e imposición de Medallas de Plata de la Federación Castellana de Montañismo, al director de DIARIO-DIA don José Alonso de Ojeda, por la meritoria labor realizada informativamente en favor del deporte de montaña, en el periódico de su dirección; y otra al montañero don Alejandro Diez Riol, por sus entusiastas actividades montañeras y la divulgación de la misma en crónicas y enseñanzas.

El otro acto, en el aula de la Caja de Ahorros, consistió en una proyección de diapositivas montañeras, de las que más abajo hablaremos.

Ambos actos resultaron muy brillantes, viéndose acompañados de diferentes personalidades deportivas federativas y montañeros palentinos.

La imposición de las citadas Medallas de Plata federativas, se celebró a las siete de la tarde, en el salón de la Casa del Deporte. Presidió el mismo el vicepresidente de la Junta Provincial de Educación Física y Deportes don Alfonso Pesquera Casuso; presidente de la Federación Castellana de Montañismo don José Casado Sancho; presidente del GAME (Grupo de Alta Montaña Español) don Jaime García Orts; secretario de la Castellana don José Monter; delegado de la Palentina, D. José Juan Palomino; presidente del «Club Espigüete» don Manuel Sierras, y otras representaciones. Asistieron en nombre del primer galardonado, su hijo don José Luis Alonso Almodovar; y el otro galardonado señor Diez Riol, siendo nutrida la presencia de montañeros masculinos y femeninos.

Abrió el acto el presidente de la Federación Palentina de Montañismo señor Palomino, con unas cariñosas palabras de saludo a los presentes, y de felicitación a los galardonados, a quienes agradeció la colaboración y ayuda importante dedicada al montañismo palentino, por el Diario local, encarnado en la figura de su director, y por la positiva práctica deportiva del señor Diez Riol, haciendo votos por el mayor auge de esta modalidad, con la atención que le prestaba la Junta Provincial, que asimismo agradeció.

Seguidamente, habló el presidente de la Federación Castellana señor Casado, abundando en los términos felicitatorios, que ahora extendió a las actividades de la Delegación palentina, cuya labor en pro del montañismo provincial destaca, mostrando su esperanza por el auge del montañismo español.

Acto seguido pasó a imponer las Medallas de Plata concedidas por la Federación Castellana que presidía a los dos galardonados, recogiéndola, en nombre de su padre, el señor Alonso Almodóvar, y personalmente el señor Díez Riol entre los aplausos de los concurrentes.

A continuación, el señor Alonso Almodovar agradece, en nombre de su padre, el galardón concedido, ofreciendo las columnas del periódico para dar continuidad a la labor difusora del deporte, en general, y del montañismo palentino y español, en particular, por cuyo esplendor aboga.

Le sigio en el uso de la palabra el otro galardonado, señor Diez Riol, con parecidos testimonios de agradecimiento y votos para el auge del montañismo.

Finalmente, clausuró el acto el vicepresidente de la Junta Provincial de Educación Física y Deportes, señor Pesquera Casuso, con unas cordiales frases, en las que, a la vez que felicitar a los galardonados, señaló los buenos logros conseguidos por los montañeros palentinos, cuyo entusiasmo destaca, y el interés con que la Junta Provincial seguía esta labor, como la de las demás federaciones y delegaciones deportivas palentinas en general, en un deseo de que el deporte provincial mantenga y desarrolle su actividad, mostrando su esperanza de que nuevas promociones, siguiendo la invitación de la Delegación Nacional, patente en el slogan «Contamos contigo», se incorporen a estas prácticas deportivas, que constituían un interesante capítulo en la actividad española.

Todos los oradores fueron muy aplaudidos.

Terminado el acto, los asistentes se trasladaron a la Caja de Ahorros y Monte de Piedad, en cuyo aula se celebró la sesión cinematográfica anunciada, ofreciéndose al numeroso público que llenaba el local, unas interesantes diapositivas en color sobre la «Expedición al Atlas (Africa) en 1966», por el Grupo de Alta Montaña Español, cedidas por dicha entidad y otra colección de bellas diapositivas de la montaña palentina, realizadas por don Alejandro Diez Riol, que fueron comentadas, y sirvieron de interesante pasatiempo a los asistentes, constituidos fundamentalmente por montañeros palentinos, que, con este apropiado final informativo-gráfico rubricaron la grata jornada de exaltación montañera vivida.

HACIENDA

CLASES PASIVAS

Los haberes pasivos correspondientes al mes de la fecha, serán puestos al cobro, en la Caja pagadora de esta Delegación de Hacienda, los días que a continuación se detallan:

Día 1 de febrero.—Retirados de los tres Ejércitos, Guardia Civil y Policía Armada.

Día 2 de febrero.—De 10 a 12 de la mañana. Jubilados. Pensiones familiares civiles, militares y de Guerra.

Día 3 de febrero.—Nóminas en general.

Palencia, a 29 de enero de 1968.

El Delegado de Hacienda,
Arsenio Illán Calvo,

La campaña contra el hambre en el año de los derechos del hombre

Hace ciento setenta y nueve años, la Asamblea Nacional Francesa proclamó los «Derechos del Hombre». Ciento cincuenta y nueve años más tarde, la Asamblea General de las Naciones Unidas lanzaba a su vez «la declaración Universal de los Derechos Humanos».

Desde entonces hasta nuestros días han corrido torrentes de tinta en torno a los tan proclamados derechos, y puede decirse que Pablo VI con la «Populorum Progresio», les ha dado el espaldarazo definitivo.

¿Cuál ha sido el resultado conseguido hasta hoy? La verdad es que no ha sido demasiado halagüeño. Tal vez porque el hombre deslumbrado por la palabra «derechos» ha olvidado los deberes que estos derechos llevan aparejados.

Desde su comienzo, la Campaña Mundial contra el Hambre está luchando para lograr que millones de hermanos nuestros, menos afortunados, tengan acceso a derechos tan fundamentales como el de disponer de la alimentación adecuada e indispensable, el derecho al trabajo justamente remunerado, el derecho a la educación y a la instrucción, al descanso, a la libertad de residencia; es decir, el derecho del hombre a alcanzar su propia dignidad, en una lucha con todos los medios a su alcance para lograr la total promoción del Hombre.

La publicación de la «Populorum Progresio» nos ha dado nuevos ánimos para proseguir la batalla contra el hambre, la mayor de las injusticias. Las palabras del Papa son terminantes. Creemos que todo hombre bien nacido se revela contra este estado de cosas y por eso pedimos la cooperación de todos. No somos tan irresponsables como para creer que un grupo de personas de buena voluntad podemos acabar con el hambre; pero si nadie hubiera colocado la primera piedra de nuestras catedrales, nunca se hubieran terminado. Si nadie hubiera plantado el pequeño pino, el bosque no existiría.

La Comisión Pro Campaña

✝

Primer aniversario del señor

Don Marcelino Pajares Fernández

VETERINARIO

que falleció en Paredes de Nava el día 29 de Enero de 1967

A los 63 años de edad

Después de recibir los Santos Sacramentos y la Bendición Apostólica de Su Santidad

— D. E. P. —

Su apenada esposa doña Juliana García Gutiérrez, hijos don Tomás, Rvdo. Sr. don Teótimo (Sacerdote), don José María, don Eloy, doña Rosario, doña Agustina y doña Juliana Pajares García; hijos políticos doña Elvira Pancorbo, doña María Luz Villarroya y don José Antonio García Aller, hermanos, hermanos políticos, sobrinos, primos y demás familia,

Al recordar a sus amistades tan triste fecha, ruegan una oración por su alma

El funeral que se celebró hoy, día 29, a la una de la tarde, en la Iglesia Parroquial de San Dámaso, de la calle Agustín de Foxá de Madrid, fue aplicado por el eterno descanso de su alma.

M.C.D.2022

MAIZ, vencedor; HARO, segundo y ALVAREZ SALGADO, quinto

"Copo" español en LASARTE

SENSACIONAL EXITO de nuestro ATLETISMO

Excelente actuación palentina

El triunfo del atletismo español en el Cross Internacional de Lasarte ha sido sonado. Sólo un español —Amorós— había inscrito hasta ahora su nombre como vencedor de esta prueba internacional de gran prestigio en Europa. Este año de 1968 el triunfo de Maiz —guipuzcoano— ha estado escoltado por Mariano Haro en el puesto segundo, y por Alvarez Salgado en el quinto.

Mariano Haro ha vuelto a ser en Lasarte «El león de Becerril», calificativo que surgió allá por el año 61, cuando Haro fue campeón de España en Fadura y que dio la vuelta al mundo para calificar el coraje del atleta palentino. Haro ha vuelto a ser el segundo en Lasarte, como el año 1964, entonces tras Mamo Wolde, y como la primera vez que pisó aquel terreno. Fue el 6 de marzo de 1960. Haro, como en esta ocasión, fue el primero en entrar en el Hipódromo en la última vuelta y la ovación del público «le derrotó». Se quedó clavado para ser rebasado por Banacloches en la cinta. Aún estaba Haro en la categoría junior, y fue ya «el asombro de Lasarte». Son ocho años «mandando» en el cross. Demuestran la clase de un atleta. De nuevo está con su entrenador Cisneros y aún es tiempo de que Mariano Haro siga cosechando sonoros triunfos para el atletismo español en este año olímpico.

Los palentinos se portaron en Lasarte. En «juniors» triunfó por equipos Educación y Descanso, con De los Bueis en el quinto puesto, De la Parte en sexta posición y Benito Gutiérrez en 27, entre setenta y seis participantes.

En juveniles, Espegel fue el noveno, a diecisiete segundos del primero.

Un gran éxito sobre el que volveremos en un próximo comentario.

(INFORMACION DEL CROSS DE LASARTE EN LA CUARTA PAGINA DE ESTE SUPLEMENTO DEPORTIVO).

DEPORTES

EL REAL MADRID SE AFIANZA COMO LIDER EN LA LIGA

Obtuvo una apurada victoria sobre el Zaragoza

AMANCIO marcó dos goles de antología y JUNQUERA "hizo la estatua" en los tantos maños

REAL MADRID, 3; ZARAGOZA, 2

Madrid, 28. — El Real Madrid ha vencido esta tarde al Zaragoza por tres goles a dos, en partido correspondiente a la décimooctava jornada del Campeonato de Primera División de fútbol. El primer tiempo finalizó con ventaja madridista de dos goles a uno.

Ambiente:

Tarde fría en el Estadio de Chamartín, al que acudieron unas 75.000 personas, para ver el choque entre madridistas y zaragocistas. Campo en buenas condiciones. A partir del minuto 17 del segundo tiempo se jugó con luz artificial y se cambió el balón, utilizando a partir de ese momento una pelota de color blanco.

Arbitro:

Dirigió el partido el colegiado señor Medina Iglesias, con una actuación que no pasó de mediocre: Aplicó mal la ley de la ventaja y a punto estuvo de irsele el partido de las manos cuando se endureció el juego. Afortunadamente no prosperó el juego duro. Pero el colegiado pasó por alto un puntapié de Amancio a González, replicando el madridista a una violenta entrada de su rival.

Alineaciones:

Real Madrid: Junquera; Calpe, Zunzunegui, Sanchis; Pirri, Zoco; De Diego, Amancio, Grosso, Velázquez y Gento.

Zaragoza: Rodri; Irusquieta, Santamaría, Reija; Pais, González; Hidalgo, Santos, Bustillo, Villa y Fontela.

El Zaragoza vistió maillot rojo y calzón azul.

Los goles:

Abrió el marcador el Real Madrid, por mediación de De Diego, que marcó a los seis minutos de juego.

A los 40 minutos hizo Amancio el segundo gol madridista. Un gol colosal, porque el interior madridista recogió un balón en la banda derecha, se centró con él y en jugada personalísima se situó frente al marco, para empalmar un gran disparo con la izquierda, que batió a Rodri por alto, enviando la pelota a la red, después de golpear en el larguero.

A los 43 minutos hizo el Zaragoza su primer gol. Lo marcó Bustillo, que remató un pase de Villa.

En el segundo tiempo, a los 35 minutos, Gento lanzó un córner, enviando el balón a media altura y con mucha fuerza hacia el centro. Amancio, lanzándose en plancha y en jugada que pareció largamente ensayada, desvió la pelota con la cabeza, enviándola al ángulo opuesto, para batir a Rodri y marcar el tercer gol madridista.

Y a los 42 minutos, Fontela agarró un disparo tremendo desde fuera del área, que puso la pelota en la red madridista, tras burlar a un Junquera estático, que ni siquiera se movió y se limitó a contemplar cómo la pelota entraba en su red.

El partido:

Ha tenido rachas de buen juego y fases sin calidad el encuentro de esta tarde entre el Real Madrid y el Zaragoza. Pero el Madrid ha vuelto a desilusionar, pese a su victoria, porque el once local no ha acertado con un juego ordenado y con una trayectoria clara en sus acciones, pareciendo que el acierto y desacierto quedaba encomendado a la buena estrella individual y a la fuerza física y codicia de sus titulares. El Zaragoza, que inició el match con muchas precauciones defensivas, inquietó seriamente al Madrid cuando los maños se decidieron a lanzarse al ataque. Hubo ocasiones de gol en ambas porterías, pero abundaron más en el área zaragocista, donde Velázquez perdió a los 28 minutos del segundo tiempo una clarísima oportunidad de marcar. A los 40 minutos del segundo tiempo, Santos lanzó un disparo extraordinario de fuerza y colocación, dando ocasión a que Junquera se luciera con una gran parada. Un Junquera, sin embargo, que provocó las iras de parte de la parroquia madridista cuando hizo la estatua en el segundo gol maño, escuchándose en el graderío voces de "¡Betancort, Betancort!".

El Madrid lanzó ocho córners, por cuatro el Zaragoza.—Alfil.

Así se juega: ¡17-1!

Gerona, 28.—Un caso poco común en el fútbol gerundense se ha registrado hoy. El equipo del Santa Eugenia de Ter ha conseguido vencer por 17-1 al Blanes.

El citado encuentro se ha celebrado en el terreno propiedad del primero y corresponde al campeonato provincial de aficionados. La primera mitad ha terminado con el resultado de 7-0, favorable al Santa Eugenia de Ter.—Alfil.

Sobre un Atlético de Madrid replegado, se impuso el Elche

¡Y un gol, conseguido por Asensio, dio a los ilicitanos el merecido triunfo

ELCHE, 1; AT. DE MADRID, 0

Elche (Alicante), 28. — Alineaciones:

At. de Madrid: Sanromán; Rivilla, Griffa, Calleja; Glaría, Jayo; Ufarte, Cardona, Luis, Urtiaga y Collar.

Elche: Pazos; Ballester, Iborra, Canós; Lico, Llompart; Casco, Goiwaerts, Vavá, Lezcano y Asensi.

Dirigió deficientemente el encuentro el colegiado Sr. Ortiz de Mendivil, que pasó por alto un claro penalty que se le hizo a Vavá en la segunda parte del partido, y que fue muy protestado por el público.

Empezó el encuentro con dominio ilicitano, y a los 24 minutos, Lezcano empalma un chut fuerte que despeja Calleja a córner. Ante la constante presión ilicitana, Jayo forma el cuarto defensa, y los jugadores atléticos juegan muy replegados, dejando en punta tan solo a Cardona, Ufarte y Collar, y bajando Luis y Urtiaga al centro del campo.

A los 42 minutos, Goiwaerts recibe un balón de cabeza, logra pasarse a Griffa, y tiene Sanromán que salir desesperadamente a despejar, pero el remate del delantero local sale fuera por poco.

En el segundo tiempo, a los cuatro minutos, Goiwaerts pasa a Vavá: chuta éste fuerte, despeja el meta atlético y el balón con el portero batido pega en el larguero y sale de nuevo al terreno de juego. Prosigue la presión ilicitana, que se hace cada vez más abrumadora y, a los 21 minutos de juego, llega el único tanto de la tarde. Vavá pasa muy bien a Asensio y éste, desde lejos, empalma un gran tiro que se cuela por el lado izquierdo de la portería defendida por Sanromán, de una forma imparable.

El Atlético de Madrid, a raíz del tanto local, abre sus líneas y es a partir de entonces cuando se muestra mucho más rematador. Por el contrario, el Elche baja todos sus hombres a defender la ventaja que se refleja en el marcador, dejando tan solo en punta a Vavá y Casco. La presión atlética es ahora constante, teniendo que multiplicarse en sus esfuerzos defensivos todos los jugadores locales. En el minuto 38, Cardona pasa a Calleja, y éste, delante de Pazos, empalma un gran tiro que el meta local logra despejar con muchos apuros. Un minuto después, es el mismo Cardona, sólo delante de Pazos quien logra rematar fuertemente, pero el meta local salva a su equipo de un gol claro con su brillante intervención.

El Atlético de Madrid ha defraudado. Los aficionados locales no han llegado a comprender cómo un equipo que tiene aspiraciones a llevarse el Campeonato de Liga podía basar su posible victoria en Elche dejándose llevar por la iniciativa del mismo, cuando lo lógico era que, por diferencia teórica de clase entre él y uno de los colistas debió utilizar la táctica contraria, o sea, que el Elche jugara al son que le implantara el Atlético de Madrid y ser éste el que llevara la iniciativa del encuentro.

Por el equipo local no cabe destacar a nadie, puesto que todos han realizado un gran esfuerzo: si acaso, a Asensio, que ha tenido un brillante debut después de su lesión y también Lico.

Por parte del Atlético de Madrid, muy enérgica y eficaz la defensa: Glaría y Jayo, que realizaron un gran encuentro en el centro del campo, y en la delantera, sus más efectivos hombres, han sido Cardona y Urtiaga, uno atacando y el otro defendiendo.—Alfil.

EL PARTIDO TELEVISADO

El Valencia empató en Córdoba

CORDOBA, 1; VALENCIA, 1

Córdoba, 28. — Alineaciones:

Córdoba: García; Simonet, Navarro, López; Torres, Rodri; Luis Costa, Alfonso, Riera, Joli y Nolito.

Arbitró el Sr. Bueno, algunas de cuyas decisiones fueron protestadas por el público, pero cuya actuación no influyó en el resultado.

Pese a que TVE transmitió en directo el partido, fueron muchos los espectadores que acudieron al Estadio Municipal del Arcángel, aunque la noche era fría y lloviznó en los momentos iniciales del encuentro.

Los dos goles se marcaron en el segundo tiempo. El valenciano, a los 27 minutos, obra de Claramunt al rematar un medido centro de Ansola. Los cordobeses igualaron a los 32 minutos, cuando Juanín remató un pase de Riera.

Juego anodino y soso en el primer tiempo. El Valencia estableció una táctica eminentemente defensiva, en busca quizá del contragolpe que le permitiera obtener algún gol. El Córdoba, por su parte, jugó con mucha cautela, no abandonando nunca la vigilancia de los hombres punta del Valencia, los peligrosos Claramunt, Ansola y Poli, por lo que el juego fue un constante forcejeo entre defensas y delanteras, con imposición de las primeras.

En la segunda parte la defensa cordobesista fue cediendo en su labor, de contención, y los contraataques valencianos se hicieron más frecuentes. Cuando lograron el gol, el Córdoba se lanzó a una desesperada ofensiva hasta que obtuvo el empate y aún después tuvo ocasión de haberse alzado con el triunfo, en dos tiros de Muñoz que fueron neutralizados por Abelardo.

Bien la defensa, Paquito y Claramunt en el Valencia y López, Juanín y Luis Costa en el Córdoba.—Alfil

LLENO REBOSANTE EN EL ESTADIO AZULGRANA

Donde el Barcelona pudo imponerse por la mínima diferencia al At. de Bilbao

BARCELONA, 1; AT. BILBAO, 0

Barcelona, 28. — Alineaciones:

Barcelona: Sadurní; Benítez, Gallego, Eladio; Torres, Zabalza; Oliveros, Zaldúa, Mendoza, Fusté y Rifé.

At. de Bilbao: Iribar; Sáez, Echeberría, Aranguren, Aguirre, Larrauri; Arieta, Betzuen, Argoitia, Estéfano y Rojo.

Arbitro: Rigo.

Primer tiempo: 1-0.

Lleno en el estadio azulgrana. Hasta las desiertas gradonas inferiores de los goles estaban esta vez repletas. La mejor entrada de la temporada. Y buena asistencia de aficionados vascos, que con banderolas rojiblancas y gritos dieron la nota de color.

Llegaba el Atlético con su aureola de revelación de esta Liga, tan goleador y peligroso contrincante en todos los campos, pero la ausencia de su máximo realizador, Uriarte, cuya ausencia obligó a Estéfano a pasar a la izquierda, jugando como interior derecho Betzuen. Y su ausencia debió notarse. Porque el Atlético, que hizo buenos avances, que llevó a menudo el peligro al área azulgrana en jugadas bien ligadas o en peligrosos y rápidos contraataques, no tuvo en su delantera el hombre rematador que les diese reflejo en el marcador. En cambio el Barcelona, jugándole al Atlético con sus viejas armas, rápidos avances y juego abierto por las alas, fue mucho más incisivo. Aunque solo una vez lograse llevar el balón a las mallas de Iribar —aparte de otra en que el árbitro anuló el gol por una falta dudosa al meta vasco—, y tuvo oportunidad de hacerlo en otras muchas, siendo de destacar en especial un par de postes y la providencial intervención de Aguirre que salvó un gol. Fue esto a poco de empezar, a los diez minutos, en una gran jugada de Oliveros con tiro que había batido ya a Iribar cuando el capitán rojiblanco acertó a restar el balón sobre la misma raya. A los 18 minutos, un cañonazo de Mendoza estrelló el balón en el poste. A los 22, encontronazo Argoitia-Gallego, cayendo ambos al suelo conmocionados. Argoitia debe ser retirado para reaparecer cuatro minutos después. A los 28 minutos, córner de Rifé, media vuelta impresionante de Fusté y otra vez el balón da en el poste. Otro buen remate de Benítez lo para Iribar. Parece que el primer tiempo acabaría con empate a cero, pero a los 47 minutos —teniendo en cuenta la prolongación por la asistencia a Argoitia y Gallego— escapa raudo Rifé, se hace un autopase confiando en su propia rapidez, consiguiendo hacerse con el balón y lanza un medido centro que Oliveros, impetuosamente lanzado en plancha, aprovecha, para de cabeza, conseguir el único gol. Y aún hubo tiempo para que en un fallo de la defensa local, Argoitia se plantara solo ante Sadurní, pero se precipitó en el remate y dejó el balón en las manos del guardameta azulgrana.

En la segunda mitad bajó la calidad del juego, pero aumentó la dureza. Y hubo algún incidente que acabó, en el minuto final, con la expulsión de Benítez y Sáez, después de un áspero choque entre ambos.

En este tiempo también fue el Barcelona el que tuvo mejores oportunidades. A los 10 minutos, en un cabezazo colocadísimo de Rifé, que proporcionó a Iribar el mejor paradón de la tarde. Y a los 28 minutos, en que Mendoza lanza a Zaldúa, los bilbaínos reclaman fuera de juego que el árbitro no concede, Zaldúa avanza con el balón y a la salida de Iribar le burla por bajo enviando el balón a las mallas, pero el árbitro señala entonces falta contra el jugador azulgrana, por interpretar que había cometido la incorrección al encontrarse con Iribar.

El Barcelona jugó un buen partido, con destaque para Gallego, Eladio, Oliveros y Rifé. Por el Atlético fueron los mejores Iribar, Echeberría, Larrauri y Argoitia.

El Sr. Rigo, que dirigió el encuentro tuvo una buena actuación. Alfil.

El Sabadell ganó al Betis por 3-1

Los andaluces actuaron a la defensiva

SABADELL, 3; BETIS, 1

Sabadell, 28. — Arbitro del encuentro el Sr. Urrestarazu, del colegiado vizcaíno, que ha tenido una actuación regular.

Alineaciones:

Sabadell: Martínez; Diego, Pini, Muñoz; Marañón, Montesinos; Vall, Palau, Seminario, Vidal y Zaballa.

Real Betis: Campillo; Ezequiel, Telechi, Ríos; Grau, Aparicio; Antón, González, Tino, Landa y Rogelio.

A los diez minutos del segundo tiempo Vall, aprovechando un rechace de la defensa bética a tiro de Vidal de volea marca el primer tanto. A los 20 minutos jugada iniciada por Vidal con cesión a Palau, burla éste la defensa del Betis y por bajo y con la izquierda marca el segundo gol del Sabadell. A los 34 minutos Vall nuevamente a la salida de un córner ejecutado por Zaballa marca el tercer gol local y a los 42 minutos. Ezequiel, que a raíz de una lesión jugaba de delantero centro, marca el clásico gol del cojo y establece el resultado definitivo de tres a uno.

El encuentro ha sido un continuo forcejeo entre las líneas de cobertura del Betis y las líneas atacantes del Sabadell.

Primer tiempo, los bétieos pudieron aguantar el ataque local, pero en el segundo bastante hicieron con no encajar una derrota más severa, ya que el Sabadell fue en todo momento el que impuso la pauta del juego a seguir y su victoria es a todas luces merecidísima.

Como hombres distinguidos del Sabadell, Hay que citar a Martínez, Pini, Marañón, Vidal, Vall y Palau, sin que el resto de sus compañeros desentonaran, ni mucho menos. Y por otra parte del Betis, a Campillo, Grau, Antón y Rogelio.

Nueva derrota del Sevilla en casa

Perdió ante Las Palmas por 0-1

SEVILLA, 0; LAS PALMAS, 1

Sevilla, 28. — Alineaciones:

Sevilla: Bonilla; Isabelo, Costa, Hita; Santos, Pazos; Polo, Pipí, Bergara, Eloy I y Amengual.

U. D. Las Palmas: Ulacia; Aparicio, Castellanos, Martín; Gilberto II, Guedes; León, Sánchez, José Juan, Germán y Gilberto I.

Ha dirigido el partido el colegiado navarro Sr. Zariquiegui, que en líneas generales ha estado acertado, ya que sus pequeños errores no han tenido influencia en el resultado.

El único gol del partido se marcó a los 32 minutos, en jugada personal de José Juan, que se infiltró por la derecha de su ataque y, aprovechando sucesivos fallos de Hita y Costa, remató por bajo burlando la salida de Bonilla.

El Sevilla ha vuelto a jugar un partido decepcionante, falto de nervio, cadente de coherencia y con una desesperante lentitud. Todo ello lo ha aprovechado magníficamente el Las Palmas para imponer su mejor calidad, mandar en el centro del campo y terminar desarbolando al equipo local.

La iniciativa del juego ha estado casi siempre en poder de los canarios, aunque a ratos el Sevilla ha logrado reaccionar, aunque con más coraje que juego, y en la segunda parte ha llegado a acosar algo más la meta de Ulacia. Tuvo dos ocasiones buenas de haber logrado algún tanto, pero las malogró las dos veces la estupenda actuación del portero canario al detener sendos disparos de Bergara y Eloy.

La victoria del Las Palmas ha sido, pues, justa, pese a esas malogradas oportunidades del Sevilla, porque en el balance de ocasiones, de dominio y de juego en general los canarios han sido netamente superiores.

Finalizando el partido el público protestó airadamente la actuación del Sevilla, dirigiéndose, en medio de un flamear de pañuelos, hacia el palco directivo y hacia el banquillo del entrenador.

Por el Sevilla han destacado Bonilla y Amengual, que en su debut ha sido el jugador más incisivo. Y por Las Palmas, Ulacia, Castellanos, los dos Gilberto, León, Germán y José Juan.—Alfil.

MUDANZAS ARRIBAS
NUEVOS AUTO - CAPITONES
Plaza Mayor, 5 - Tl. 222988
VALLADOLID

¿No tiene Televisor?
Compre un
WERNER
Es mejor
Su técnico vendedor:
TELELUCAS
San Bernardo, 2. PALENCIA
Teléfonos. Tienda, 3790 - 467
Particular, 4976

M.C.D.2022

El CASTILLA perdió por 3-2 frente al Juventud de Burgos

Los palentinos merecieron el empate. La expulsión de Montoya y el barro los venció

BURGOS. — (Por teléfono. Servicio especial).—Por 3-2 ganó el Juventud de Burgos al Castilla de Palencia, en encuentro jugado esta tarde en «El Plantío». No se mereció el equipo palentino la derrota; pues, sobre todo en la segunda parte, puso tal entusiasmo y tenacidad en su juego, superando las malas condiciones del campo embarrado, que consiguió el empate a dos, y sólo, a los 37 minutos de la segunda parte, cuando el equipo palentino jugaba con diez jugadores por expulsión de Montoya, en el minuto 35, por discutir una decisión arbitral, el Juventud lograba el tercero y definitivo gol de la victoria.

Poco juego se vió esta tarde, ya que el campo se encontraba en pésimas condiciones para practicar el fútbol, por la lluvia caída, y, también porque, al haberse jugado por la mañana otro encuentro, el terreno se mostraba lleno de barro. En estas condiciones apenas pudo hacerse jugadas de mérito, y el encuentro se limitó a un forcejeo alterno, a base de patadón largo, en el que llevó la iniciativa el Juventud, en la primera parte, que la cerró con 2-0 a su favor; y el Castilla en la segunda, que logró el empate, hasta casi las postrimerías, en las que la expulsión citada, obligó a reorganizar líneas, jugar muy cansados ya, por el gran esfuerzo hecho para poder correr en aquel barrizal y resignarse a encajar ese tercer gol que daba la victoria al equipo burgalés, que mostró quizá por haber batallado menos, más resistencia que su rival.

EL JUEGO

Tuvo, como decimos, poca calidad, pues el barro no permitía muchas florituras. De salida se lanzó el Juventud a un ataque fuerte, adaptándose mejor que sus contrarios al terreno resbaladizo. Pese a ello, sus avances eran deslavazados, desplazándose el balón a fuerza de patadones, pero sin intentarse siquiera el pase, porque no podía precisarse.

Vienen así unos momentos de dominio burgalés, y la pelota ronda peligrosamente el área palentina. Transcurría el minuto 14 cuando se produce el primer gol local. Lo consigue Iñiguez, al internarse velozmente por su banda derecha, aprovechándose del adelantamiento de la defensa palentina, para situarse solo delante de Barrios y batirle de un buen tiro.

El Castilla repliega algo las líneas, aunque intenta en el contraataque rápido amenazar la meta burgalesa; pero el barro es un gran freno, y no se controla bien el balón, frustrándose algunos intentos de ataque.

A los 16 minutos, vuelve el Juventud a marcar. Lo hace por mediación de Prieto, al recoger un pase de Maguregui, y chutar bien a la red.

A partir de este gol, parece reaccionar algo el Castilla, que nivela el dominio inicial burgalés, y se muestra más inquietante en sus avances. No obstante, el tiempo transcurre sin más variaciones, pues los tiros salen imprecisos, ya que bastante mérito es sostenerse en pie.

En la segunda parte, cambia algo el panorama. El Castilla se lanza decidido al ataque. Parece haberse acostumbrado más al terreno embarrado y empieza a imponer su dominio. Vienen unos avances llenos de entusiasmo y ganas de gol, que habían de tener el fruto apetecido a los ocho minutos, con un bonito gol de Paito. Lo consiguió este jugador, al lanzar estupendamente una falta, con que había sido castigado un defensa burgalés. El tiro del interior palentino rebasó inteligentemente la barrera de jugadores burgaleses y se clavó irremisiblemente en la red defendida por Satur.

El gol anima a los palentinos, quienes persisten en sus ataques, llegando en algunos momentos a acorralar al equipo local ante su marco. Se suceden varias comprometidas «melées». El gol se ve venir y el público se impacienta, pues los locales no aciertan a sacudirse este agobio. Viene así una nueva falta burgalesa, a los 20 minutos, a 14 metros de la meta del Juventud. La lanza fuerte y precisa también De la Hoz, y el balón, aunque es parado por Satur, como está embarrado se le resbala a éste de las manos, entrando en su marco.

Los forasteros se animan más, al contrario que los locales que parecen algo desorientados. Se endurece el juego, a lo que contribuye el mal estado del suelo, registrándose bastantes caídas de jugadores. Se llega así a un forcejeo alterno, con poca calidad en las jugadas.

Parecía que el empate iba a ser el resultado final, cuando, a los 35 minutos, el árbitro expulsó al jugador forastero Montoya, por discutirle éste una decisión. El Castilla hubo de reorganizar líneas, teniendo que superar la desventaja numérica a base de más esfuerzo. Como éste había sido ya agotador, su ritmo decae y da síntomas de agotamiento. Todo ello es aprovechado por los burgaleses, para lanzarse en busca del gol de la victoria, cosa que consiguen a los 37 minutos, al aprovechar un fallo de un defensa palentino, que no despejó bien por resbalar, cogiendo aquel la pelota, internarse rápido y chutar muy bien a gol, sin que Barrios pudiera hacer nada por impedirlo.

Los jugadores palentinos, desencantados ya, agotados por el tremendo esfuerzo hecho, ya se vieron incapaces de dar la vuelta al partido, y se limitaron a contener algunos deslavazados avances locales que, también conformados ya con la ventaja, dejaron pasar el tiempo en un peloteo insulso, finalizando el encuentro con el 3-2, a favor del Juventud, apuntado.

A las órdenes del colegiado señor Corredera, que estuvo mal, los equipos se alinearon así:

CASTILLA: Barrios; Juanito, Ramos, José Ramón; Lacarra, De la Hoz; Vielva, Paito, Eusebio, Montoya y González.

JUVENTUD: Satur; Arnáiz, Zabala, Marcos; Larrea, Calleja; Iniguez, Prendes, Javi, Maguregui y Prieto.

Resultados y clasificaciones

PRIMERA DIVISION

Resultados:

Pontevedra-Español	3-0
Barcelona-At. Bilbao	1-0
Elche-At. Madrid	1-0
Sabadell-Betis	3-1
Sevilla-Las Palmas	0-1
Córdoba-Valencia	1-1
Real Madrid-Real Zaragoza	3-2
Málaga-Real Sociedad	2-0

CLASIFICACION

	J.	G.	E.	P.	F.	C.	Pn.
1.—Real Madrid	18	10	6	2	37	16	26+8
2.—At. Madrid	18	9	5	4	27	16	23+5
3.—Barcelona	18	9	5	4	27	17	23+5
4.—Las Palmas	18	10	3	5	32	25	23+5
5.—Valencia	18	8	5	5	31	22	21+3
6.—At. Bilbao	18	7	6	5	36	17	20+4
7.—Pontevedra	18	9	2	7	24	22	20
8.—Español	18	7	4	7	31	28	18
9.—Málaga	18	6	6	6	23	25	18
10.—Sabadell	18	7	4	7	23	28	18
11.—Zaragoza	18	6	4	8	22	27	16
12.—Córdoba	18	7	1	10	22	34	15—5
13.—Real Sociedad	18	5	4	9	20	26	14—4
14.—Elche	18	5	3	10	12	27	13—5
15.—Sevilla	18	3	4	11	17	33	10—8
16.—Betis	18	5	0	13	21	42	10—8

SUPER Palmera INOXIDABLE
DE LARGA DURACION
suave... suave... suave.

SEGUNDA DIVISION

GRUPO PRIMERO

Resultados:

Osasuna-Ferrol	1-1
Badalona-Celta	1-0
Rayo Vallecano-Langreo	3-1
Oviedo-Burgos	4-0
Torrelavega-Valladolid	0-1
Badajoz-Santander	2-1
Coruña-Lérida	3-1
Europa-Gijón	1-2

CLASIFICACION

	J.	G.	E.	P.	F.	C.	Pn.
1.—Coruña	18	10	5	3	24	13	25+7
2.—Valladolid	18	10	5	3	29	16	25+7
3.—Gijón	18	9	5	4	30	21	23+5
4.—Ferrol	18	9	3	6	26	19	21+3
5.—Celta	18	9	2	7	33	18	20+4
6.—Rayo Vallecano	18	8	4	6	23	27	20+2
7.—Oviedo	18	6	7	5	26	17	19+1
8.—Santander	18	8	3	7	27	18	19+1
9.—Burgos	18	7	5	6	21	21	19+1
10.—Badalona	18	7	3	8	21	16	17—1
11.—Langreo	18	7	3	8	21	23	17—1
12.—Europa	18	6	3	9	20	31	15—5
13.—Torrelavega	18	5	4	9	18	28	14—4
14.—Osasuna	18	4	4	10	18	30	12—6
15.—Lérida	18	4	3	11	14	34	11—5
16.—Badajoz	18	5	1	12	13	32	11—7

piensos Biona

GRUPO SEGUNDO

Resultados:

Huelva-Mestalla	2-1
Granada-Castellón	1-0
Murcia-Jaén	0-0
Calvo Sotelo-Hércules	3-0
Cádiz-Alcoyano	2-0
Tenerife-Jerez	0-1
Levante-Mallorca	1-1
Constancia-At. Ceuta	1-2

CLASIFICACION

	J.	G.	E.	P.	F.	C.	Pn.
1.—Granada	18	12	3	3	32	11	27+9
2.—Calvo Sotelo	18	9	5	4	25	14	23+5
3.—At. Ceuta	18	9	4	5	23	15	22+4
4.—Alcoyano	18	9	4	5	19	21	22+4
5.—Murcia	18	7	7	4	20	14	21+1
6.—Mallorca	18	6	7	5	23	20	19+3
7.—Cádiz	18	7	5	6	21	21	19+1
8.—Jerez	18	8	3	7	18	22	19+1
9.—Tenerife	18	6	6	6	21	17	18
10.—Jaén	18	4	8	6	20	22	16—2
11.—Levante	18	4	7	7	16	24	15—3
12.—Mestalla	18	7	0	11	23	23	14—4
13.—Huelva	18	4	6	8	16	19	14—4
14.—Hércules	18	6	2	10	20	24	14—4
15.—Castellon	18	3	7	8	13	17	13—3
16.—Constancia	18	5	2	11	14	40	12—8

GINEBRA CHESTER

Resultó entretenida la velada de boxeo MADRID-PALENCIA, del sábado

MOLLEDA y ORTEGA hicieron un gran combate, venciendo por puntos el palentino

El árbitro nacional, señor Barleycon, en el momento previo de dar instrucciones a los púgiles Ejarque, de Madrid, y Zorrilla, de Palencia, y un momento del combate, que ganaría por K. O. el púgil madrileño (con camiseta blanca), a quien se le ve, en la segunda foto, iniciando el ataque con la izquierda, mientras Zorrilla se cubre con la derecha.—(Fotos PAYA)

Se celebró el sábado, a las once de la noche, en el Cine Castilla, la velada de boxeo entre púgiles de Madrid y Palencia, organizada por la Federación Palentina de Boxeo.

Hubo expectación por esta velada, registrando el local una magnífica entrada, pese a que el anuncio de la no actuación de Blanco, por lesión en una mano, restase algo de concurrencia.

Pese a ello, el local casi se llenó y el público siguió interesado los combates, aunque se mostró algo defraudado por el resultado del combate entre el madrileño Ejarque y el palentino Zorrilla (en el que se confiaba tanto), que finalizó inesperadamente, cuando nada hacía sospecharlo, por derrota por K. O. del púgil local.

Se abrió la velada con el combate de pesos ligeros, entre el madrileño Gómez y el palentino Tatono.

Trascurrió esta pelea muy igualada, contrarrestando el entusiasmo y buena esgrima de Tatono, la acometidad y gran pegada de Gómez. Hubo emoción en los tres rounds con fuerte intercambio de golpes. Al final, el resultado de macht nulo, fue acogido con muestras aprobatorias por el público.

El segundo combate, en pesos plumas, lo disputaron los madrileños Otero y Jiménez. Fue una bonita exhibición de dos estilistas; pero no se emplearon a fondo, por lo que la pelea careció de emoción. El árbitro amonestó, en el primer asalto, a ambos púgiles por falta de acometidad.

En los siguientes rounds, se animaron más, intercambiándose algunos buenos golpes, aunque más prevaleció en su combate el juego de salón que el de competición.

Se declaró vencedor a Jiménez por puntos.

El tercer combate, lo disputaron los pesos ligeros Ortega, de Madrid y Molleda, de Palencia, actualmente residente en Madrid y perteneciente al Gimnasio de M. del Río. Era un combate revancha (ya actuaron ambos en Palencia el pasado mes de septiembre) y se esperaba con mucho interés, pues se recordaba la excelente pelea que entonces hicieron estos dos buenos boxeadores.

En la segunda entusiasmaron al público. El ardor puesto, la dureza empleada, la acometividad constante, puso en pie a los espectadores, que aplaudieron a rabiar. Vieron a un Molleda colosal —este joven boxeador palentino tiene planta y recursos de gran figura; puede serla del ring, si no se malogra, que atacó sin pausa durante los tres asaltos, con toda una gama de boxeo científico y contundente, a un contrario recio, tenaz, más tosco en su esgrima, menos académico, pero roquizo y valiente, hasta el máximo.

Todo ello brindó una gran pelea que valió por toda la velada. Al final, el árbitro decretó vencedor a Molleda por puntos. Decisión justísima, que fue acogida con una delirante ovación, premiándose asimismo con muchos aplausos al combativo Ortega.

En cuarto lugar intervinieron los púgiles Ejarque, de Madrid, campeón de Castilla y Zorrilla, de Palencia, campeón regional en pesos superligeros.

El público se las prometía muy felices, pues aún recordaba el formidable combate que hizo Zorrilla, al proclamarse campeón regional, tras su victoria sobre Blanco, en la velada anterior.

Pero pronto las esperanzas de los aficionados locales se vinieron abajo, apenas iniciado el segundo asalto. Hasta entonces, Zorrilla se había mantenido superior a Ejarque. El palentino, de más corpulencia y agilidad, hacía un boxeo a distancia, controlando bien a un Ejarque tosco, aunque de fuerte pegada, que pesadamente parecía esperar la ocasión de conectar algún fuerte golpe en su escurridizo rival. El primer round transcurrió nivelado. Pero en el segundo, cuando nadie lo esperaba, un «jab» largo con la izquierda de Ejerque, a la salida de un cuerpo a cuerpo, cogió algo agachado a Zorrilla, quien cayó como fulminado. Alguién consideró que había sido golpeado en la nuca. El árbitro no lo consideró así y dejó que Zorrilla se levantase como «grogi», para recibir otro golpe, no muy fuerte de Ejarque, que derribó nuevamente a Zorrilla, quién tras un aparatoso desplome en la lona, fue contado los diez segundos reglamentarios y declarado perdedor por K. O., ante el desencanto de la concurrencia.

El último combate de la velada, corrió a cargo de los pesos super-welters Beltrán, vencedor del Trofeo Uzcudun, de Madrid y Yeyu, de Palencia, campeón inter-regional de Zaragoza-Baleares.

Fue un combate vistoso, que quitó un poco el mal sabor de boca del anterior.

A la mayor corpulencia de Beltrán, respondió Yeyu con una agilidad felina, no exenta de contundencia en sus golpes. Sin fijarse, los dos púgiles se mostraron muy combativos en los tres rounds, intercambiándose golpes de todas clases, en los que, a nuestro juicio, el palentino llevó la iniciativa, pues su contrario, más tosco en su esgrima y con poco juego de piernas, se plantó casi en el centro del ring, esperando un momento propicio para meter su fuerte pegada y ver de hacer mella en su contendiente. No le dio ocasión Yeyu con su agilidad y rapidez y aprovechó bien las ocasiones para conectar sus directos y «jabs» de izquierda, que aunque llegaron bien al rostro de su fuerte rival, no bastaron para hacer honda mella en éste. Muy nivelados, por ello, transcurrieron los tres asaltos reglamentarios, decretando el árbitro macht nulo. Tal vez un triunfo a los puntos a favor del palentino, hubiera sido un resultado más justo, pues la iniciativa también puntúa y ésta la llevó siempre Yeyu.

Arbitró acertadamente el árbitro nacional Sr. Barleycón.

Asistió a la velada el preparador nacional Sr. del Río (que tan gravísimo accidente de automóvil sufriera en Palencia, el pasado año y del que ya se muestra casi totalmente repuesto, cosa que celebramos).

F. B. C.

Tres momentos del combate de fondo disputado entre el palentino Yeyu y el madrileño Beltrán, en la que se aprecia a Yeyu (con camiseta oscura) llevar la iniciativa, aplicando dos golpes de izquierda y disponerse a conectar otro, en la cara de su rival

(Fotos PAYA)

ELEGANCIA Y CALIDAD
SON LAS VENTAJAS DE LOS MUEBLES DE OFICINA
A PRECIO SORPRENDENTE DE COMPETENCIA
EXPOSICION Y VENTA:
C/. Valverde Nº 1 Tlf. 2948 PALENCIA
ALMACENES COLON
PAPELERIA al por mayor
TALLERES GRAFICOS

Banco Hispano Americano
MADRID
Capital desembolsado..... Ptas. 2.250.000.000
Reservas..... " 7.155.575.000
459 OFICINAS
Representaciones propias y Corresponsales directos en el Extranjero
(APROBADO POR EL BANCO DE ESPAÑA CON EL N.º 6.587)

Málaga, 2; R. Sociedad, 0

Hubo mucho público en "La Rosaleda"

MALAGA, 2; R. SOCIEDAD, 0

Málaga, 28. — Alineaciones:

Málaga: Catalá; Montero, Chuzo, Vallejo; Martínez, Benítez; Espejo, Miguel, Cabral, Wanderley y Pose.

R. Sociedad: Zubiarraín; Iguarán, Martínez, Ormaechea; Gorriti, Lema; Urreisti, Gaztelu, Arregui, Mendiluce y Boronat.

Arbitró discreto, el colegiado cántabro Sr. Camacho.

A los 28 minutos del primer tiempo avanza Cabral, cede a Espejo, quien se interna y pasa a Pose. El extremo malagueño salva la entrada de varios contrarios y cuando salía Zubiarraín marca el primer tanto. En el minuto 16 del segundo tiempo se interna Montero, pasa a Wanderley, quien le devuelve la pelota y el propio Montero empalma un tiro que llega al fondo de la red.

Mucho público en La Rosaleda. Dominio realista en los minutos iniciales, que poco a poco fue contrarrestado por los locales, produciéndose tiros a puerta de Wanderley y Chuzo. Más tarde fue Arregui quien al sacar una falta puso en aprietos la meta defendida por Catalá. Después del gol malagueño, falló Urreisti una magnífica ocasión ante el portal andaluz. El dominio se equilibró hasta el final del primer tiempo.

En la continuación los realistas se emplearon con mayor dureza y el Málaga, sereno, con un gol a su favor, se fue imponiendo hasta terminar por dominar completamente a sus rivales. Hubo disparos a puerta de Montero y de Pose, por parte local y de Arregui, por la realista, sin consecuencias.

Destacaron Montero, Chuzo, Benítez, Cabral y Wanderley en el Málaga, y Ormaechea, Gaztelu, Arregui y Mendiluce en la Real.—Alfil.

Quiniela ganadora

Seis variantes

Madrid, 28. — En las Apuestas Mutuas Deportivas Benéficas, el boleto con el pleno de aciertos, correspondiente a la 18 jornada del Campeonato Nacional de Liga, es el siguiente:

1	Málaga-R. Sociedad	1
2	Pontevedra-Español	1
3	Barcelona-At. Bilbao	1
4	Elche-At. Madrid	1
5	Sabadell-Betis	1
6	Sevilla-Las Palmas	2
7	Córboda-Valencia	X
8	Madrid-Zaragoza	1
9	Osasuna-Ferrol	X
10	Torrelavega-Valladolid	2
11	Badajoz-Santander	1
12	C. Sotelo-Hércules	1
13	Levante-Mallorca	X
14	Constancia-Ceuta	2

Miblan
LENCERIA FINA
EQUIPOS PARA NOVIA
Manteleria, Juegos de sama, Colchas
Fronta Emisora

Grupo XIII de la Tercera División

Perdió en Valladolid la Cultural Leonesa

Goleada del Salamanca al Salmantino

TERCERA DIVISION

GRUPO TRECE

Resultados:

Europa Delicias-Cultural Leonesa	2-1
Juventud de Burgos-CASTILLA	3-2
San Juan-Bembibre	4-2
Salmantino-Salamanca	1-7
Ponferradina-Hullera	3-1
Béjar-Arandina	3-0
Sabero-La Bañeza	3-0
Júpiter Leonés-Medinense	2-1

CLASIFICACION

	J.	G.	E.	P.	F.	C.	Pn.
1.—Cultural Leonesa	18	14	2	2	52	9	30+12
2.—Salamanca	18	13	2	3	52	16	28+12
3.—Ponferradina	18	12	3	3	38	14	27+7
4.—Europa Delicias	18	9	5	4	29	23	23+3
5.—Béjar	18	10	3	5	31	25	23+5
6.—Hullera	18	7	4	7	29	40	18+2
7.—Sabero	18	7	3	8	22	25	17—1
8.—Juventud de Burgos	18	8	1	9	24	29	17—3
9.—Júpiter Leonés	18	6	4	8	24	28	16—2
10.—Bembibre	18	6	3	9	23	29	15—1
11.—Salmantino	18	6	3	9	23	34	15—5
12.—La Bañeza	18	5	4	9	23	30	14—2
13.—San Juan	18	5	4	9	29	38	14—6
14.—Arandina	18	6	2	10	21	38	14—2
15.—Medinense	18	4	3	11	14	37	11—7
16.—CASTILLA	18	3	0	15	11	39	6—12

PARTIDOS PARA EL PROXIMO DOMINGO

Medinense-Europa Delicias (1-3)
Cultural Leonesa-Juventud de Burgos (2-1
CASTILLA-San Juan (0-1)
Bembibre-Salmantino (2-1)
Salamanca-Ponferradina (0-2)
Hullera-Béjar (1-2)
Arandina-Sabero (1-0)
La Bañeza-Júpiter Leonés (0-1)

Los resultados entre paréntesis corresponden a la primera vuelta.

M.C.D.2022

Segunda División
GRUPO PRIMERO

El VALLADOLID ganó en TORRELAVEGA

Sigue perdiendo puntos el OSASUNA en Pamplona

Victoria del Gijón (que se acerca peligrosamente a coruñeses y vallisoletanos) en Barcelona

TORRELAVEGA, 0; VALLADOLID, 1

Torrelavega (Santander), 28.—Alineaciones:

Torrelavega: Lombardía; Rodríguez I, Pepín, Yosi; Carlos, Chari; Pintos, Diéguez, Arce, Grandín, Arce.

Valladolid: Aguilar; Lariño, Ribas, Quique; Martínez, Marañón; Melo, García, Docal, Lizarralde y Trallero.

Arbitró García Ibáñez, bien.

García, a los 12 minutos del segundo tiempo marcó el tanto vallisoletano, con un fortísimo tiro desde fuera del área.

Dominio abrumador del Torrelavega que sacó 15 córners contra dos de los castellanos. Campo embarrado y lluvia durante el partido, que favorecieron la defensiva de los forasteros que supieron sacar provecho de sus contraataques.

Destacaron Pepín, Carlos y Grandín en el Torrelavega y los defensas del Valladolid.—Alfil.

CORUÑA, 3; LERIDA, 1

La Coruña, 28. — En partido de fútbol, correspondiente a la Segunda División de Liga jugado esta tarde en Riazor, el Deportivo de La Coruña ha vencido al Lérida por tres goles a uno.

Bajo la dirección del colegiado castellano, Ortiz Salgado, que tuvo una deficiente actuación, los equipos formaron así:

Lérida: Patiño; Pascual, Buján, Moya; Alcira, Pepín; Fuente, Bautista, Martí, Guzmán y Forteza.

Deportivo de La Coruña: Joanet; Domínguez, Aurre, Cholo; Sertucha, Manolete; Loureda, Beci, José Luis, Morilla y Ribada.

El campo estuvo muy encharcado y resbaladizo. Tarde fría y floja asistencia de aficionados. Los niños, menores de 15 años, tuvieron acceso libre al campo

A los 18 minutos de juego, se saca una falta por juego peligroso a cinco metros de la portería ilerdense. Saca Morilla y Sertucha impulsa el balón al fondo de la red entre una nutridísima barrera de jugadores visitantes.

A los 43 minutos se produce una falta al borde del área coruñesa, dispara fuerte y raso Fuentes, Joanet no sujeta la pelota y Bautista marca gol, con el que consigue el empate. Con este resultado finaliza el primer tiempo.

A los 28 minutos de la segunda parte hay una gran jugada entre Loureda y Beci, con pase a José Luis, quien dispara desde cerca y establece el dos a uno.

A los 34 minutos Beci dispara al quedarse solo ante Patiño y consigue el definitivo tres a uno.

El partido fue de constante dominio del equipo coruñés que tan solo menguó unos minutos en el primer tiempo.

En la segunda parte el Lérida apenas se acercó a la portería de Joanet, excepto en los dos minutos finales. Prueba del dominio de los deportivistas es el haber lanzado 13 saques de esquina, de ellos 10 en la segunda parte. El Lérida sacó cuatro y dos de ellos en el minuto final del partido.

Destacaron por el Deportivo, Domínguez, Cholo, Sertucha, Manolete, Loureda y Beci y por el Lérida, Patiño, Moya, Pepín, Fuentes, Forteza y Bautista.—Alfil.

OSASUNA, 1; FERROL, 1

Pamplona, 28. — Alineaciones:

Osasuna: Rodes; Not, Ederra, Aguirre; Rico, Escolá; Astráin, García Castany, Fanjul, Osaba y Jordana.

Ferrol: Zumalabe; Patiño, Arturo, Noriega; Ledo, Castell; Coque, Castro, Germán, Roberto y Juan.

Mal arbitraje del vallisoletano Bayón Higueras, que perjudicó al Osasuna, no aplicó la ley de la ventaja y anuló un gol local injustificadamente. Ante la protesta del público, cambió de actitud hasta el final sólo "vio" faltas ferrolanas.

A los 44 minutos Osaba lanza un tiro cruzado y marca el tanto local. A los 27 de la segunda mitad, en un contraataque gallego, Coque bate desde cerca a Rodes.

Dominio local durante los 90 minutos con buena defensa gallega. A los 35 minutos del segundo tiempo Osaba disputa un balón a la defensa, consigue escapar y marca, pero el colegiado anuló el tanto por supuesta falta previa.

Destacaron Zumalabe, Castro, Arturo y Roberto en el Ferrol y Rodes, Aguirre, Escolá y Osaba en el Osasuna.—Alfil.

VALLECANO, 3; LANGREO, 1

Madrid, 28. — Con magnífica entrada en el Campo de Vallecas, se jugó el partido de Segunda División Rayo Vallecano-Langreo que terminó con victoria local por tres goles a uno. Primer tiempo uno a cero a favor del Langreo.

Arbitró bien el colegiado andaluz Sr. Peinado.

Alineaciones:

Rayo: Samper; Rubio, Hernández, Benito; Cabrera, Callejo; Aráez, Oswaldo, Grande, Ortega y Bordons.

Langreo: Martín; Jáuregui, Pastor, Falito; Miranda, Lastra; Joselín, Nico, Doble, Santamaría y Mit.

Goles:

A los 39 minutos del primer tiempo Santamaría, marca el único gol del Langreo.

En la segunda parte, a los cuatro minutos, Ortega, remata un córner y empata. A los 41, Aráez, consigue el segundo del Rayo y cuando se jugaba el descuento, Oswaldo, consigue el tercero del Rayo.

En el primer tiempo dominio del Langreo con 20 minutos de agobio para el Rayo. Samper realizó dos magníficas paradas evitando otros tantos goles. El Langreo llegó al descanso con ventaja, pero en el segundo tiempo se impuso el Rayo magníficamente dirigido por Oswaldo.

Destacaron por el Langreo, Martín, Falito y Joselín y por el Rayo, Oswaldo, Samper, Aráez y Ortega.—Alfil.

EUROPA, 1; GIJON, 2

Barcelona, 28. — El Real Gijón ha vencido al C. D. Europa por dos goles a uno en partido de fútbol celebrado esta mañana en el terreno del equipo catalán correspondiente al Campeonato Nacional de Liga de Segunda División. El primer tiempo finalizó con empate a un gol. Dirigió el encuentro el colegiado navarro señor Orrantia que tuvo una buena actuación.

Alineaciones:

Europa: Coll; Pedrín, Madir, Doménech; Llopis, José; Gili, Fernández, Paquito, Barberá y Elizondo.

Gijón: García-Cuervo; Granero, Alonso, Uribe; Puente, Eraña; Churruca, Alberto, Del Cueto, Pocholo y Valdés.

Inauguró el marcador el Europa a los seis minutos de juego al rematar desde cerca Fernández un rechace en corto del portero asturiano a disparo de Paquito.

A los 30 minutos empató el Gijón al transformar Puente un penalty con que fue castigado el Europa por haber tocado el lateral Doménech, con la mano, el balón dentro del área.

A los diez minutos del segundo período el Gijón obtuvo el gol del triunfo por medio del extremo Valdés al culminar una jugada personal, rematando a la red sobre la salida del portero europeísta.

A los 30 minutos de este segundo tiempo abandonó el terreno de juego el interior del Gijón Pocholo, que lesionado, no volvería a aparecer.

El partido ha sido de equilibrado dominio territorial pero siempre con mayor iniciativa y profundidad por parte del Gijón que se mostró más conjuntado y con delantera más ofensiva que el cuadro local. A partir del segundo gol del Gijón, el Europa se desfondó, totalmente desmoralizado. El resultado cabe aceptarlo como justo dada la superioridad técnica del equipo asturiano, aunque el penalty que le proporcionó el primer gol, fue algo riguroso.

Destacó en el Gijón el ala izquierda de su vanguardia dentro del bloque, muy homogéneo. En el Europa cabe hacer mención del guardameta Coll que debutaba en el equipo.—Alfil.

BADALONA, 1; CELTA, 0

Badalona (Barcelona), 28. — Con el resultado de 1-0 el Badalona ha vencido al Celta de Vigo, en partido correspondiente a la Segunda División de Liga nacional. Con este resultado se llegó al descanso.

El gol ha sido marcado a los once minutos del primer tiempo de un fuerte disparo de Gasull, desde fuera del área. En los primeros 15 minutos de juego el dominio del Badalona ha sido absoluto, pero luego, paulatinamente se ha ido equilibrando el juego de ambos conjuntos, y después de iniciada la segunda parte ha sido el equipo visitante quien ha ejercido mayor presión, aunque no ha tenido eficacia en el marcador. El Celta ha jugado con su capitán Téllez lesionado a partir del minuto nueve del primer tiempo, lo que ha mermado el potencial del equipo gallego.

Arbitró el Sr. Carrera, del Colegio Aragonés, bien en la primera parte, segular en la segunda.

Alineaciones:

Badalona: Casany; Franch, Areños, Matamala; Torrents, Gasull; Juan Luis, Taulats, Ilundain, Romea y Martí.

Celta de Vigo: Ibarreche, Pedrito, Manolo, Herminio; Costas, Téllez; Lito, Ribera, Abel, Viñas y Suco.

Por el Badalona ha destacado el juego sereno de Gasull y por el Celta Pedrito y Viñas.—Alfil.

OVIEDO, 4; BURGOS, 0

Oviedo, 28. — Alineaciones:

Oviedo: Pacheco; Marigil, Poladura, Juan Manuel; Icazuriaga, Fidalgo; Elósegui, Achuri, Quirós, Calleja y Montalvo.

Burgos: Valle; López, Zamora, Amarisca; Sistiaga, José Luis; Iturricha, Galileo, Goyarán, Olalde y Castañón.

Arbitraje del colegiado señor Orellana, gallego, bueno.

Goles:

A los 37 minutos de la primera parte, Calleja recogió una pelota bombeada y proyectó imparable a la red. A los cuatro minutos de la segunda parte, Calleja de nuevo recoge un rechace de la defensa contraria y empalma cruzado el segundo gol. A los 17 minutos, Montalvo recoge en su posición de extremo y por un ángulo inverosímil logra meter el balón en la portería del Burgos. Quince minutos después, Calleja recoge el balón y cede a Achuri y éste de cabeza, bate a Valle por bajo.

El Oviedo ha jugado un buen partido, sobre un barrizal, que era el terreno de juego del Carlos Tartiere, frente a un Burgos que no pudo hacer nada prácticamente.

Destacaron Calleja, Poladura y Montalvo por los locales y Zamora, Achuri y Castañón por el Burgos.—Alfil.

BADAJOZ, 2; SANTANDER, 1

Badajoz, 28. — Dirigió el encuentro el colegiado andaluz, Sr. Medina Iglesias, que tuvo una buena actuación.

Alineaciones:

Santander: Illumbe; Colina, Chachicha, Chisco; Raba, José Luis; Fernández, Gento III, Sampedro, Juan Carlos y Molina.

Badajoz: Vendrell; Angelín, García Temprano, Hidalgo; Eusebio, Amantegui; Galán, Suárez, Sande, Rives y Pérez Lozano.

Terminó la primera parte con empate a cero.

En la segunda mitad, en el minuto 20, se tiró un córner contra el Badajoz, falla el portero pacense, pero aprovecha Molina y envía el balón a la red. Un minuto después, nada más sacar del centro del campo la pelota, Rives la recibe y, aprovechando la salida de Illumbe, le bate por bajo. En el minuto 45, Chachicha intenta despejar una pelota clara, pero ante el acoso de Galán, hace mano por dos veces. El colegiado señala penalty, que tira Pérez Lozano y lo convierte en el gol del triunfo para el Badajoz

Destacaron, por el Santander, Illumbe, Chachicha y Raba, y por el Badajoz, Angelín, Eusebio y Galán.—Alfil.

LIGA NACIONAL DE BALONMANO

13-14

En un emocionante encuentro, el VULCANO se impuso a EDUCACION Y DESCANSO

Los vigueses marcaron el gol del triunfo cuatro minutos después del TIEMPO REGLAMENTARIO

Fue un partido de cara y cruz. Y tuvo suerte el equipo gallego para que la moneda se inclinara a su favor. Cuatro momentos del emocionante encuentro.—(Fotos PAYA)

Esto es balonmano.—Sí, esto es balonmano, un deporte viril, emocionante, que se juega con velocidad y fuerza y que lleva la pasión a los espectadores.

El partido de ayer en el Campo de la Juventud fue de los que dejan recuerdo por el excelente juego desarrollado por ambos equipos y por la emoción que deparaban las constantes alternativas del marcador.

Desde que Miguel logró el primer gol para «Educación y Descanso», hasta que Nacho consiguió el de la victoria, fuera ya del tiempo reglamentario, nadie podía atreverse a vaticinar quién vencería en este encuentro, con dos equipos jugando de poder a poder, poniendo toda la ilusión y todo el entusiasmo en la defensa de unos colores.

Nervios.—Lo escrito anteriormente no significa que no hubiera fallos. Los hubo en uno y otro equipo. Ambos conjuntos demostraron su indiscutible categoría, con fuerza y seguridad en las defensas y habilidad en los ataques, pero los nervios traicionaron bastantes combinaciones, perdiéndose a veces balones tontos. Puede decirse que los dos equipos tuvieron aproximadamente los mismos aciertos, muchos, y también los mismos fallos, pocos.

El «Vulcano» se jugaba mucho en el partido; para él vencer en Palencia significaba alcanzar la cabeza, que —estamos seguros— no ha de perderla ya en lo que resta de liga. Los palentinos no se jugaban tanto, ni mucho menos, pero el deporte es así, el deporte significa poner todo el alma en cada lance.

Suerte.—Tuvo más suelte el «Vulcano» y alcanzó la victoria. Ello no significa que no la mereciera. Jugueemos a paradojas; mereció ganar el «Vulcano» y mereció ganar «Educación y Descanso»; y un empate también habría sido un resultado justo. Cualquier resultado valía esta vez, dada la igualdad de fuerzas.

Buena prueba de lo que decimos es recordar un poco los últimos minutos. Después de muchos cambios en el marcador, el primer tiempo había finalizado con 9-8 favorable a los visitantes. En la segunda parte, los palentinos habían ido ganando por 10-9 y por 11-10. Faltando un minuto para los treinta reglamentarios, vencía el Vulcano por 13-12 y en ese momento, Franco, con un espléndido gol, lograba el empate.

Era exactamente la hora, o acaso pasasen unos segundos, cuando Víctor, peligroso siempre, logró infiltrarse por el extremo, completamente solo. El portero salió con un pie por delante, de forma totalmente antirreglamentaria y el palentino,, perdido el balón y con un golpe fortísimo, desde el suelo intentó agredir al portero contrario. Inmediatamente, a consecuencia del golpe perdió el conocimiento, que tardaría más de diez minutos en recuperar.

Este fue el momento crucial del partido. El árbitro, que había estado bien en líneas generales, expulsó por dos minutos a Víctor, que inconsciente no pudo enterarse; y la expulsión temporal estuvo bien, pero en cambio no señaló el claro penalty contra los visitantes. Era la hora y pudo ser la victoria para los palentinos. Atendido Víctor, y sobradamente rebasada la hora, siguió el juego. Atacaron los visitantes infructuosamente; recuperó la pelota «Educación y Descanso» y cuando se pensaba que los palentinos podían ganar o que el empate era ya el mal menor, hubo un fallo absurdo. Nacho se encontró incomprensiblemente con la pelota, avanzó solo y machacó el gol de la victoria. El árbitro dejó sacar y pitó el final.

Un gran destacado.—El partido tuvo una excepcional figura en Nacho, un gigante de 25 años, que logró ocho goles para el «Vulcano», aunque tres fueron de penalty, y que significó una constante pesadilla para el equipo palentino.

Estuvieron muy bien los dos porteros vigueses —Gándara y Otero— y también brilló el meta palentino Rodríguez Liébana.

Todos los jugadores, prácticamente sin excepción, estuvieron bien, ofreciendo —ya lo hemos dicho— un bello espectáculo de balonmano. Acaso el defecto palentino fuera su falta de velocidad en el pase; hubo exceso de fintas por parte de casi todos y tardaba en llegar el balón a los jugadores desmarcados.

Arbitraje y alineaciones.—Ya hemos dicho que fue buena en líneas generales la actuación del colegiado bilbaíno, Sr. Herreros, perteneciente a la División de Honor. Tiene buen criterio en la apreciación de las faltas y su labor fue absolutamente imparcial, aunque a nuestro juicio se equivocó en la jugada decisiva, pero las equivocaciones —cuando la buena fe está clara— hay que admitirlas.

Los equipos, con los goles entre paréntesis, se alinearon así:

VULCANO: Gándara (Otero); Gómez, Casares (1), Vatela (2), Nacho (8, 3 de penalty), Lago (2), Escaned, Taboada (1), Rodríguez y Soto.

EDUCACION Y DESCANSO: Rodríguez Liébana (Aguado); Franco (2), Cuevas (2), Víctor (2), Gómez (2), 1 de penalty), Caminero (2), Miguel (1), José Ramón (2), Leopoldo y Arenillas.—H.

SEGUNDA DIVISION
GRUPO SEGUNDO

Sorpresa en TENERIFE donde ganó el JEREZ

El Atlético de Ceuta volvió de Inca con los dos puntos

Empates del Jaén en La Condomina y del Mallorca en Vallejo

GRANADA, 1; CASTELLON, 0

Granada, 28.—Alineaciones:

Granada: Nito; Lorenzo, Barrenechea, Zubiaurre; Santos, Barrachina; Flores, Almagro, Miguel, Gerardo y Ureña.

Castellón: Miguel Angel; Babiloni, Alcañiz, De la Fuente; Aznar, Echarri; Juanito, Pallarés, Morollón, Cela y Bua.

Arbitró Maza, discreto.

El único tanto del encuentro lo consiguió Flores a los 35 minutos, al rematar desde fuera del área un centro de Lorenzo.

Victoria difícil de los locales, frente a la cerrada defensiva de los levantinos. Por otra parte, la delantera granadina no tuvo su tarde y sus hombres fallaron muchas ocasiones.

A los dos minutos del segundo tiempo se retiró Juanito del terreno de juego por sufrir un tirón muscular, para no reaparecer. El Castellón, con diez hombres, se lanzó en busca del empate, siendo bien contenido por la cobertura local.

Destacaron De la Fuente, Echarri y Cela en el Castellón y los defensas y el portero granadino, junto con Barrachina.—Alfil.

CALVO SOTELO, 3; HERCULES, 0

Puertollano (Ciudad Real), 28.—Alineaciones:

C. Sotelo: García-Fernández; Gaviola, Nevot, Astorga; Marín, Iturriaga; Robira, Antoniet, Noya, Ricardo-García y Hernández.

Hércules: Fernández; Irles, Toledo, Bello; Mauro, Ramos; Angelín, Cervera, Sevilla, Navarro y Juan

Arbitró el señor Balaguer, del Colegio balear, con un espléndido arbitraje.

Goles: A los quince minutos de la primera parte se saca una falta que lanza Robira y rechazada por la defensa recoge Noya, que marca el primer tanto. A los 35 minutos de este tiempo se retira Nevot, lesionado, sale en el segundo tiempo con la cabeza vendada en el puesto de interior.

A los 40 minutos de la segunda mitad, Noya centra a Nevot, que de cabeza desvía a Hernández y éste marca el segundo tanto. A los 44 minutos, el Calvo Sotelo saca un córner y Nevot, de Cabeza, consigue el tercer y definitivo tanto. A raíz de este gol el colegiado expulsa a Irles, por una entrada peligrosa a Hernández.

Destacados por los visitantes, la defensa y el medio Mauro. Por los locales, Marín, Iturriaga, Antoniet y el pundonor de Nevot.

El partido ha carecido de calidad técnica. Ninguno de los dos equipos ha ligado un búrbol aceptable. Sin embargo, el Calvo Sotelo ha puesto afán de lucha y de ahí ese tanteo registrado.

El Hércules no ha pasado prácticamente del medio del campo en todo el partido. Y las pocas veces que lo ha hecho, sin profundidad ni peligro. Una sola jugada, mediado el segundo tiempo, ha ofrecido peligro: el meta calvosotelista salió a la desesperada y Juan, a puerta vacía, tiró fuera. El Hércules ha justificado esta tarde el lugar que ocupa en la tabla.—Alfil.

TENERIFE, 0; JEREZ, 1

Santa Cruz de Tenerife, 28. — Alineaciones:

Tenerife: Gómez; Godoy, Rincón, Vázquez; Oscar, Sicilia; Mingolo, Bernal, Barrios, Vicente y Franci.

Jerez: Justo; Goñi, Bailaró, Romero; Arteaga, Isidoro; Barrios, Araujo, Canario, Aramendi y Villita.

Arbitró bien, el señor García Rodríguez, del Colegio gallego.

El único gol del encuentro lo marcó, a los 14 minutos, Araujo que aprovechó una indecisión de Rincón y Vázquez. El interior visitante disparó fuerte y por bajo, pasando el balón por debajo del cuerpo del portero local.

El encuentro ha resultado flojo, por parte de los dos conjuntos, pero especialmente por el Tenerife que una vez más ha mostrado ante su público la falta de juego. El Jerez, por su parte, no es que haya hecho un gran partido, sino que ha sido el menos malo de los dos equipos que había en el campo de juego.

Por el Jerez han destacado Justo, el mejor de los 22, Araujo y Barrios. Por los locales, todos han estado a la misma altura, con una flojísima actuación en su haber.—Alfil.

CADIZ, 2; ALCOYANO, 0

Cádiz, 28. — Alineaciones:

Cádiz: Bermúdez; López, Moreno, Soriano; Ricardo, Tucho; Mendoza, Matías, Juanito, Acedo y Santiago.

Alcoyano: Pancho; Rayo, Santana, Rafaelín; Carrión, Bosch; Mir, Simón, Bargas, Pipoll y Cabello.

Arbitraje del colegiado Santana, muy bueno.

A los tres minutos de juego, Mendoza inicia una jugada que termina Santiago marcando el primer gol. En el minuto ocho, Mendoza de nuevo inicia una jugada, a pasar a Juanito y éste al rematar es agarrado por el portero: pero el árbitro no decreta penalty porque el jugador logra pasar. El balón da en el poste y es recogido por Mendoza que marca el segundo y definitivo gol. Después de estos minutos de gran dominio y empuje local, el Alcoyano domina e impone su gran clase, demostrando que ha sido el mejor conjunto que ha pasado en la presente temporada por el terreno de juego del Cádiz.

Destacaron Bermúdez, Mendoza, Juanito y Acedo, por el Cádiz. Y Simón, Ripoll y Cabello, por los visitantes, donde todo el conjunto brilló por su preparación y clase.—Alfil.

CONSTANCIA, 1; AT. CEUTA, 2

Palma de Mallorca, 28. — Alineaciones:

Constancia: Nicolau I; Camacho, Nicolau II, Coll; Moreno, Corro; Asenjo, Pedro, Jaume, Zugazaga y Soriano.

At. de Ceuta: Febrer; Chacón, Demetrio, Rico; Ocaña, López; Roldán, Pse, Mendi, Burgos y Ayala IV.

Arbitró Carreño, tolerante en las áreas y dejando de sancionar dos claras faltas máximas en la del Ceuta.

Mendi estrenó el marcador a los doce minutos del primer tiempo, de un tiro imparable. A los treinta y siete minutos, Pedro logró la igualada. A los cuarenta del segundo tiempo, Burgos, consigue el gol de la victoria del Ceuta, de tiro fuerte y colocado. A los dieciséis minutos de este tiempo el defensa local Camacho, cae en mala posición, lesionándose. Se retira para reaparecer a los 32 minutos, como figura decorativa.

El partido resultó competido y de dominio alterno. El Ceuta causó buena impresión. Destacaron Chacón, López, Mendi y Burgos. Y por el Constancia, Coll y Pedro.—Alfil.

MURCIA, 0; JAEN, 0

Murcia, 28. — Alineaciones:

Jaén: Creixell; Cortizo, Carreño, Díaz; Ojeda, Reina; Márquez, Soler, Jinesín, Conesa y Ortega.

Murcia: José Luis; Estrela, Maraver, Rebellón; Silvio, Erviti; Juan Antonio, Illán, Colom, Gerardo y Serafín.

Arbitró el señor Segrelles, de Valencia, bien.

El Jaén ha jugado un encuentro a la defensiva y lo ha planteado muy bien, con lo que ha logrado un empate que no se esperaba en Murcia. Tuvieron mucha suerte en cuatro o cinco jugadas, que debieron ser goles, a chut de Colom, Serafín y Gerardo, en las que los largueros y los cuerpos de defensores y atacantes lo impidieron.

Jugó el Jaén a todo gas y gracias a ello no permitió al Murcia jugar a su ritmo.

También el Jaén tuvo claras ocasiones de gol, pero dos intervenciones inspiradísimas de José Luis no lo permitieron.

El Murcia ha jugado mucho, atacando siempre, aunque los contraataques presentaban mucho peligro. La delantera local no ha podido romper las barreras defensivas del Jaén, que retrasó a la defensa a Ojeda, dejando como hombre libre a Cortizo y a Márquez en el centro del campo. El Murcia retrasó también a Erviti y a Gerardo.

Destacados: Por el Jaén, Cortizo, Márquez, Ortega y Creixell. Por el Murcia, José Luis, Colom y Silvio.—Alfil.

HUELVA, 2; MESTALLA, 1

Huelva, 28.—Alineaciones:

Huelva: Vega; Mesa, Oliva, Poceiro; Cardo, Víctor; Herrera, Milán, Gijón, Santi y Encontra.

Mestalla: Feliciano; Escudero, Totó, Planes; Andrés, Catalá; Diestro, Palau, Olivella, Huerta y Martínez.

Arbitró el Sr. Rodríguez Barroso, con muchos errores.

A los ocho minutos del primer tiempo, el Mestalla se adelantó en el marcador por mediación de Huerta. Con este resultado se llegó al descanso.

En la segunda mitad, a los 20 minutos, Cardo establecía el empate al marcar el primer tanto onubense. A los 30, Milán resolvía el encuentro con un gol que se produjo después de una melee ante la meta valenciana.

Partido de mucho «suspense», porque el Huelva jugó un primer mal tiempo. En la continuación, los locales lucharon más hasta conseguir los dos goles que se produjeron más por fallos y desconcierto de la defensa valenciana.—Alfil.

LEVANTE, 1; MALLORCA, 1

Valencia, 28.—Alineaciones:

Levante: Mut; Panchulo, Alfonso, Navarro; Egea, Segovia; Genaro, Suárez, Núñez, Oviedo y Playet.

Mallorca: Heredia; Doro, Sanz, Victoriero; Forneris, Robles; Joseíto, Cano, Cifre, Bancalero y Puch.

Arbitraje del canario Ventura, con equivocaciones.

En la primera parte el Levante dominó, pero su delantera fue inoperante. En el minuto 32 de la segunda parte se produce una entrega de Bancalero a Joseíto, se produce la salida de Mut y Panchulo, que se obstaculizan mutuamente y Joseíto marca para el Mallorca.

Decepción entre los locales, pero reaccionan y en el minuto 42 en que se lanza un balón bombeado, Suárez lo recoge y marca el empate definitivo.

Minutos después, Navarro se lesiona y sale en camilla del terreno de juego. Antes, en el primer tiempo, Segovia se lesionó también y estuvo fuera del terreno de juego durante media hora. Al volver quedó como figura decorativa. Con ello, el Levante jugó prácticamente parte del partido con nueve hombres.

Destacaron Egea, Genaro y Oviedo por el Levante, y en conjunto todos los del Mallorca.—Alfil.

Mosaico deportivo

HOCKEY SOBRE HIERBA

Lahore, 28.—España ha vencido por incomparecencia a Malasia, en el torneo de hockey sobre hierva de Lahore. Los jugadores malasios no han podido presentarse al partido, ya que nueve de ellos estaban atacados de Malaria.

España y Pakistán encabezan la clasificación general con nueve puntos cada uno.—Alfil.

AJEDREZ

Wijk Aan Zee (Holanda), 28.—El español Medina se ha colocado a la cabeza del torneo de maestros de ajedrez que se viene celebrando aquí, tras vencer en sus dos partidas aplazadas. En la decimoquinta ronda Medina aplazó también su partida contra el polaco Doda.

Medina figura con nueve puntos y medio y una partida aplazada.—Alfil.

CARRERAS DE CABALLOS

Sevilla, 28.—Mucho público en el Hipódromo Municipal de Sevilla, más numeroso aún que en la jornada inaugural.

Se han registrado los siguientes resultados:

Premio "Huerta la Carne" (16.000 pesetas, 1.600 metros), para caballos cruzados: 1, Forlon, de la Yeguada Militar de Jerez (S. Carrasco). 2, Helénica (Rubiales). 3, Jacara (Medina).

Premio "La Zarzuela (60.000 pesetas, 2.200 metros), que era la prueba más importante de la reunión: 1, Faraón, del Conde de Villapadierna (Borrego). 2, Relatj (R. Martín). 3, Dublín (Carudel).

Premio "Macarena" (venta), (36.000 pesetas, 1.600 metros): 1, Nisesabe, de María de los Angeles Ceca (Robles). 2, Bajamar (Medina). 3, Argos (J. Campos).

Premio «Triana» (handicap desdoblado, segunda parte; (40.000 pesetas, 1.700 metros): 1, Agaruía, de la cuadra Dos Estrellas (Carudel). 2, Engreida (Carrasco). 3, Maitine (Robles).

Premio "Almate" (handicap desdoblado, primera parte); (50.000 pesetas, 1.700 metros); 1, Violeta IV, del francés Dantile (R. Martín). 2, Navalcán (S. Carrasco). 3, Everest (I. Gómez).

La apuesta quíntuple, formada por los números 2.6, 1.6 y 3, con cinco certantes —cuatro en Madrid y uno en Sevilla— se pagará a 16.996 pesetas.—Alfil.

BALONMANO

Madrid, 28.—Resultado de los partidos de balonmano de la División de Honor jugados hoy:

Anaitasuna, 11; Barcelona, 15.

Pizarro, 14; At. Madrid, 13.

Granollers, 21; Bofarull La Salle, 10.

Seat, 15; Ademar, 8.

El partido Salleko-Artilene se jugará el día 4 de febrero.—Alfil.

BALONCESTO

Madrid, 28.—Los resultados de los partidos de la Primera División femenina de baloncesto jugados hoy han sido los siguientes:

Mataró, 35; Creff, 57.

Juventud, 58; Medina San Sebastián, 38.

Medina Coruña, 50; Standard, 30.

Medina Madrid, 39; Dimar, 41.

El partido Estudiantes de iVgo-C. Standard, se jugará el día 4 de febrero.—Alfil.

OLIMPISMO

Lausana, 28.—La federaciones deportivas internacionales han terminado esta semana en Lausana las reuniones comunes que han sostenido con el Comité Ejecutivo del Comité Olímpico Internacional.

Las federaciones internacionales han remitido al señor Avery Brundage, presidente del Comité Olímpico Internacional un cierto número de preguntas que el señor Brundage ha aceptado someter a estudio en la 66 sesión del "CIO", que tendrá lugar en Grenoble del 1 al 5 de febrero próximo. Las federaciones internacionales han pedido que sea dada una respuesta a estas preguntas de aquí al 15 de marzo.

Las principales tratan:

—La modificación de la fórmula de inscripción de participantes en los Juegos Olímpicos que, según las federaciones internacionales, no corresponde al estado actual de cosas.

—La supresión del patronato del «CIO» en los Juegos regionales (las federaciones han confirmado su oposición a los Juegos Europeos).

—Una definición más clara de la palabra «equipo» en el artículo del Reglamento del «CIO» concerniente a la sanción a aplicar en el caso «doping», si es un miembro del equipo el que se dopa, todo el equipo será descalificado.

—Es decir, que las federaciones internacionales piden al «CIO» establecer como principio, que todas las federaciones nacionales, ampliando las condiciones requeridas por las federaciones internacionales puedan participar en los Juegos Olímpicos (por ejemplo, Sudáfrica).—Alfil.

ESQUI

Innsbruck, 28.—Clasificación de los esquiadores españoles en la prueba de descenso de la Universiada:

46.—Enrique de Juan, 2-32-99/10.
53.—Javier Baladia, 2-36-04.
54.—Aurelio Bisbae, 2-36-69.
56.—Jesús Serra, 2-38-42.—Alfil.

MENSAJE DE BRUNDAGE

Lausana, 28.—El señor Avery Brundage, presidente del Comité Olímpico Internacional, ha dirigido el siguiente mensaje a todas las nacfones con ocasión de los Juegos Olímpicos:

«La llama de la fraternidad deportiva de las juventudes del mundo arde ya por los caminos de Grenoble y pronto iluminará los de Méjico. El presente año 1968 verá la celebración más grandiosa de todos los tiempos de los Juegos Olímpicos de Invierno y de verano. Nuestros actos no deben ser solamente una magnífica evasión y una distracción para los actores y espectadores de los cinco continentes, sino que deben ser una lección de progreso, de confianza y de comunión entre todos los pueblos. Si demasiado a menudo el hombre es un lobo para el hombre, entre nosotros el hombre es un hermano para el hombre. La familia olímpica está abierta a todos, pero tiene, como cada familia, sus reglas. Que todos aquellos que quieran entrar en ella sean bienvenidos pero que respeten nuestras normas y nuestras leyes».

«Nuestro lema en 1968 será una vez más que lo esencial no es ganar, sino participar. Que sólo el esfuerzo leal y sano aporta la plenitud de la satisfacción.

«En la época de los ídolos, escoged bien a los vuestros. En la era de la mecanización y de la especialización sistemática, cuidad vuestras energías, respetad vuestro espíritu y vuestro cuerpo y sabed que no hay verdadera cultura sin la diversidad».

«El deporte educativo debe contribuir a convertiros en hombres.—Alfil.

M.C.D.2022

El "Cross de Lasarte"

Maíz y Haro hicieron vibrar a treinta mil espectadores

En "juniors", gran triunfo del equipo palentino de "EDUCACION Y DESCANSO"

San Sebastián, 28. — Máiz, el corredor español, ha sido brillante vencedor del XIII Gran Cross Internacional de San Sebastián. Cubrió la distancia de 10 kms., en un tiempo de 33 minutos, 7 segundos, 6 décimas.

A pesar de la mañana lluviosa se ha celebrado en Lasarte el XIII Cross Internacional de San Sebastián, que ha sido presenciado por más de 30.000 espectadores, situados a lo largo del recorrido. En esta edición del cross en San Sebastián, se ha batido el record de asistencia de público y la marca de inscritos, 105. Momentos antes de iniciarse la prueba, se abrieron las nubes y salió el sol. Como favoritos de la prueba salieron el etíope Mamo Wolde el tunecino Gammoudi y el ruso Bezdelov.

De salida toma la cabeza el español Alvarez Salgado que pasa el primero por la tribuna seguido del también español Haro, Maiz y el inglés Jim Hogan.

El primer kilómetro de la carrera lo cubre en primera posición el español Maiz, con 2 minutos, 56 segundos, 8 décimas.

El segundo kilómetro pasa destacado Haro con un tiempo de 6-31-8, seguido de un pequeño pelotón en el que figura Maiz, Mamo Wolde, el marroquí Oukkada, el ruso Bezdelov y el también ruso Shopsha.

Continúa la carrera a buen tren y el tercer kilómetro se cubre en primera posición por el español Maiz, con un tiempo de 9-36-8, seguido del mismo grupo de corredores de la segunda vuelta. Después tras ellos, Alvarez Salgado.

Tras cuatro kilómetros de carrera, Maiz continúa al frente de los corredores con un tiempo de 12 minutos, 58 segundos y sin que se experimente ninguna variación en el paquete de cabeza. Gamoudi que se había retrasado, da un tirón y se une al pelotón de cabeza.

Los cinco primeros kilómetros son cubiertos en primera posición por el español Maiz con 16-23.

No varía la primera posición al cubrirse el kilómetro sexto de la prueba. Maiz, magnífico en su actuación, hace un tiempo de 19-45-2, al terminar la segunda vuelta.

El terreno blando es acusado por el etíope Wolde, que parece algo agotado.

No hay variaciones al terminar el kilómetro 7, Maiz continúa mandando. Aguilar que iba rezagado, pega un arreón y se une a los primeros. En los diez primeros corredores figuran cuatro españoles, que hasta este momento están realizando una gran carrera.

Kilómetro ocho. Sigue Maiz el primero con el buen tiempo de 26-26-4. Algunos corredores parece que tienen dificultades achacables al terreno demasiado blando por la lluvia.

Maiz, al que el público alienta con grandes aplausos, continúa en cabeza y pasa por el kilómetro 9, con un tiempo de 29-59, seguido de Haro y del ruso Bezdelov.

El último kilómetro es seguido con gran interés por los miles de aficionados que ovacionan al español Maiz, que en magnífica actuación se anota el triunfo frente a los más destacados corredores internacionales. A su llegada a la meta, la ovación se prolonga largo rato. Maiz ha cubierto los diez kilómetros en 33 minutos, 7 segundos y 6 décimas.

En segunda posición se coloca el español Haro. Tercero fue el ruso Bezdelov, a 30 metros del vencedor. En cuarta posición el tunecino Gammoudi, a 100 m. de Maiz. El quinto, a 150 metros, el español Alvarez Salgado. Sexto, El Ghazi, de Marruecos y séptimo el que era gran favorito de la prueba, el etíope Mamo Wolde.—Alfil.

CLASIFICACION DEL XIII CROSS

San Sebastián, 28. — Clasificación del XIII Cross de San Sebastián, corrido esta mañana:

1, *Maiz, España «A»*, 33-07-6; 2, *Mariano Haro, España, « A»*, 33-12-3; Bezdelov, Rusia, 33-25-4; 4, Gammoudi, Túnez, 33-33-4; 5, *Alvarez Salgado, España «A»*, 33-52-5; 6, El Ghazi, Marruecos, 34-00-7; 7, Mamo Wolde, Etiopía, 34-12-0; 8, Ayachi, Túnez, 34-18-0; 9, Zammel, Túnez, 34-18-7; 10, Shopsha, Rusia, 34-24-5; 11, *Aguilar, España «A»*, 34-30-2; 12, Jim Hogan, Inglaterra, 34-37-5; 13, Bassou, Marruecos, 34-42-0; 14, *Carlos Pérez, España «B»*, 34-58-1; 15, John Hillen, Inglaterra, 35-05-3; 16, Dick Taylor, Inglaterra, 35-10-1; 17, Schneiter, 35-20-0; 18, Wim Van Gerwen, Holanda, 35-23-3; 19, *Ramón Tasente, España «B»*, 35-26-6; 20, Oukkada, Marruecos, 35-28-7.

CLASIFICACION POR NACIONES

1, *España «A»*, 8 puntos; 2, Túnez, 21; 3, Marruecos, 39; 4, Inglaterra, 43; 5, *España «B»*, 68; 6, Holanda, 71; 7, *España «C»*, 84; 8, Alemania, 88; 9, Escocia, 98 puntos.

JUVENILES Y JUNIORS

Anteriormente a este XIII Cross Internacional de San Sebastián, se disputaron dos carreras, una para juveniles con tres kilómetros de recorrido en la que participaron doscientos muchachos y otra para juniors, siendo el recorrido de seis kms.

La primera fue ganada por Andrés Jimeno, de Zaragoza y en la segunda registró la siguiente clasificación:

1, Hamida Gammoudi, Túnez, 20-55-4; 2, Lassoued, Túnez, 20-56-9; 3, Juan Sordo, España, Santander, 21-11-6.

En esta última prueba, la clasificación por clubs, fue:

1, *Educación y Descanso de Palencia, con 38 puntos*; 2, At. de Madrid, 76; 3, Tajamar, de Madrid, 93.—Alfil.

Resutados de Tercera División

Grupo primero

Gran Peña, 6; Brigantium, 0. C. D. Orense, 3; Fabril, 0. Ordenes, 0; Atlético Pontevedrés, 1. Calvo Sotelo, 0; Lemos, 0. Turista, 2; Compostela, 3. Alondras, 2; Atlético Orense, 0. Arsenal, 2; R. Bouzas, 0.

Grupo segundo

San Martín, 2; Praviano, 2. Entrego, 2; Siero, 1. Candás, 2; Marino, 0. Atlético Gijón, 4; Turón, 0. Ensidesa, 2; Carbayedo, 0. Laviana, 1; Avilés, 4. Calzada, 3; Santa Marina, 2. Caudal, 2; Vetusta, 0.

Grupo tercero

Guecho, 1; Amorebieta, 1. Bilbao Atlético, 4; Atlético Escobedo, 0. Sestao, 0; Deusto, 1. Indauchu, 1; Erandio, 1. Santurce, 2; Portugalete, 1; Galdácano, 1 Baracaldo, 4. Arenas, 1; Basconia, 2. Rayo Cantabria, 0; Villosa, 2.

Grupo cuarto

Touring, 1; Logroñés, 1. San Sebastián, 2; Mirandés, 1. Real Unión, 1; Mondragón, 2. Eibar, 4; Elgóibar, 0. Tudelano, 4; Calahorra, 1. Euskalduna, 0; Chantrea, 2. Haro, 3; Oberena, 1. Motrico, 4; Alavés, 2.

Grupo quinto

Ejea, 5; Utebo, 2. Aragón, 1; Andorra, 1. Huesca, 2; Binéfar, 1. Jacetano, 1; Teruel, 3. Epila, 2; Escatrón, 0. Barbastro, 2; Arenas, 0. Mequinenza, 0; Caspe, 1. Numancia, 1; Monzón, 0.

Grupos sexto y séptimo

Gerona, 2; Sans, 0. San Andrés, 1; Tarrasa, 2. Condal, 3; Igualada, 1. Gava, 5; Palafrugell, 3. Guixols, 2; Manresa, 1. Olot, 3; Lloret, 2. Gimnástico, 3; Villanueva, 2. Tortosa, 0; Cataluña, 0. Calella, 3; Figueras, 0. Granollers, 3; Reus, 0.

Grupo octavo

Mahón, 3; Palma, 0. Atlético Ciudadela, 2; Soledad, 2. Ibiza, 5; Poblense, 0. Manacor, 1; Benisalem, 1. Atlético Baleares, 6; Alayor, 0. Santa Catalina-Menorca, aplazado.

Grupo noveno

Carcagente, 2; Benicarló, 1. Onteniente, 0; Atlético Levante, 0. Paiporta, 4; Requena, 3. Acero, 1; Buñol, 1. Villarreal, 3; Saguntino, 0. Onda, 4; Torrente, 0. Burriana, 3; Olímpico, 1. Sueca, 0; Gandía, 1. Alcira, 4; Jávea, 0.

Grupo décimo

Cieza, 0; Aguilas, 2. Atlético Cartagena, 2; Orihuela, 1. La Unión, 1; Ilicitano, 0. Benidorm, 1; Novelda, 1. Albacete, 3; Imperial, 0. Alicante, 1; Eldense, 0. Rayo, 3; Cartagena, 1. Almansa, 1; Yeclano, 1.

Grupo decimoprimero

Fuengirola, 1; Marbella, 2. Hispania, 1; Malagueño, 1. Vandalia, 1; Torremolinos, 3. Linares, 9; Estepona, 0. Iliturgi, 1; Recreativo Granada, 2. Linense, 2; Almería, 1. Victoriana, 1; Adra, 1. Melilla, 2; Algeciras, 2.

Grupo decimosegundo

Alcalá, 2; Sevilla Atlético, 2. San Fernando, 0; Balón, 0. Riotinto, 2; Utrera, 2. Sanluqueño, 0; Rota, 0. La Palma, 1; Ayamonte, 3. Carmona, 3; Onubense, 0. Portuense, 2; Jerez Industrial, 0. Triana, 1; Coria, 0.

Grupo decimocuarto

Femsa, 1; Guadalajara, 1. Reyfra, 4; Santa Bárbara, 0. Socuéllamos, 2; Calvo Sotelo, 1. Quintanar, 0; Manchego, 1. Askar, 0; Tomelloso, 0. Talavera 4; Pedro Muñoz, 0. Segoviana, 4; Villarrobledo, 1. Toledo, 1; Plus Ultra, 3. Pegaso, 1; Avila, 0.

Grupo decimoquinto

Aviaco, 4; Leganés, 2. Conquense, 1; Plasencia, 0. Alcalá, 1; Moscardó, 0. Diter, 3; Olivenza, 0; Extremadura, 1; Valdepeñas, 1. Imperio, 2; Getafe, 2. Cacereño, 5; Don Benito, 2. Carabanchel, 2; Mérida, 0. Boettcher, 3; Aranjuez, 1.

Se vende mostrador,
luces y todo lo relacionado para tienda bonita muy barato.
ROSA MARIA
Plaza San Lázaro, 6

Un niño de cada dos, mueren en Africa antes de cumplir los cinco años.

Ciclo-cross en Durango

Irusta, campeón vasco-navarro

Durango (Vizcaya), 28. — Alfredo Irusta se ha proclamado campeón vasco-navarro de ciclo-cross, en la prueba oficial celebrada hoy en esta localidad vizcaína. Asimismo José María González se ha proclamado campeón de aficionados de la misma prueba.

Con una gran participación de corredores se ha celebrado hoy en el barrio de la Pilastra de Durango el campeonato vasco-navarro de Ciclo-cross, puntuable para la «Challenge Nacional». En las tres primeras vueltas del recorrido, que constaba de 20 kilómetros, se han destacado ligeramente Alfredo Irusta, José María González y José Martínez, que han ido aumentando la ventaja en relación con los demás participantes.

Poco más tarde, Alfredo Irusta se ha despegado de sus inmediatos perseguidores y, hasta el final, ha realizado la carrera en solitario, entrando en la meta con ligera ventaja sobre el segundo clasificado.

Clasificación:

1 Alfredo Irusta, 1 hora, 13 minutos, 11 segundos.
2 José María González, 1-14-00, proclamándose campeón de aficionados.
3 José Martínez, 1-14-44.
4 Rafael Birichinaga, 1-15-00.
5 Félix Iturriaga, 1-17-36.
6 Nicolás Mendijur, 1-18-22.
7 José A. Mur, 1-18-27.
8 Santiago Zabaleta, 2-18-37.
9 Javier Gorrochategui, idem.
10 Martín Labaca, 1-21-09.

Finalizada la prueba se ha procedido a la entrega de trofeos y bandas de campeón y subcampeón, acto que ha corrido a cargo del secretario general de la Federación Vizcaína de Ciclismo, don Francisco San Román y del director deportivo del equipo de aficionados, don Antonio Barrutia. Han presenciado la prueba el seleccionador nacional de ciclo-cross, don Marino Galzar y varios federativos de vizcaya y Guipúzcoa.—Alfil.

LANGARICA volverá al Tour con el equipo español

"Seleccionará a los hombres que estén en mejor forma, [sean del equipo] que [sean"

"Jiménez es siempre hombre a tener en cuenta para la gran ronda francesa"

Por Joaquín BENITO

Dalmacio Langarica es el personaje de mas actualidad dentro del ciclismo español. El director deportivo del Kas ha sido designado por la Federación Nacional para el cargo de director del equipo español en el Tour y en los Campeonatos Mundiales. La noticia sorprendió en el ámbito ciclista español, toda vez que Langarica había manifestado reiteradamente que no volvería a dirigir el equipo español, con el que obtuvo aquel brillante triunfo en el Tour 1959, cuando Bahamontes fue el primer español que lograra la hazaña de ser el ganador absoluto.

Langarica volverá al Tour en el que en los últimos años conquistó el triunfo por equipos, al frente del Kas, en el que continúa como director deportivo. Pero esta vez irá nuevamente al frente del equipo español.

Empecé preguntándole si no era incompatible, o, por lo menos, encerraba alguna dificultad el simultanear el puesto de director del Kas con el de seleccionador y director en el Tour del equipo nacional.

—No creo que haya «pegas». Puedo perfectamente simultanear las dos ocupaciones. La casa comercial a la que pertenezco me ha dado toda clase de facilidades. Y el aceptar era algo que no podía negarme, por haber partido la petición de la propia Federación.

—¿Cuándo empezará usted a actuar en el nuevo cargo?

—De momento, no he pensado aún qué es lo que voy a hacer. Pero, seguiré mi línea normal de trabajo, pues en el transcurso de las carreras que he de seguir con el Kas, tendré ocasión de seguir, a la vez, a los hombres de los demás equipos y estudiar su forma.

—¿No le resultará violento dirigir ahora a corredores como Gabica y Vélez, por ejemplo, que dejaron el Kas para enrolarse en el Fagor, rival directo del suyo?

—Cada uno tiene que cumplir con su obligación. Gabica y Vélez harán lo que deben hacer y yo, lo mismo.

«PIENSO EN JIMENEZ»

—¿Qué le parece, así en principio, el trazado del Tour 1968?

—No lo he estudiado a fondo. He visto, que la montaña será más suave que en años anteriores. Pero aún es pronto para pensar, por ejemplo, en que corredores serán idóneos para ir este año al Tour. Hay que esperar a ver cómo se encuentran en las primeras carreras del año. Por supuesto, Jiménez, siempre, hombre a tener en cuenta, por lo menos para el Premio de la Montaña.

—E incluso para ganar el Tour, ¿no?

Langarica elude una respuesta a esta insinuación. Pero, con un buen equipo, Jiménez debe contar entre los favoritos. Aunque la montaña no sea todo lo dura que él quisiera.

«EL KAS HARA UN PAPEL DIGNO»

Del Tour pasamos al equipo Kas en sí, que es, con el Fagor, el que acapara la atención del ciclismo español. Sin olvidar al Ferrys o al Karpy, pero no hay duda de que los dos primeros, por su potencialidad económica, son los dos «grandes» del ciclismo nacional.

Es indudable que el Kas se ve este año disminuído por las bajas de Gabica, Vélez y Galera, que pasaron al Fagor. Con todo, el equipo de Langarica no será un comparsa, ni mucho menos.

—Haremos un papel digno, como lo hemos hecho siempre —dice, sencillamente Langarica.

El Kas se concentrará en las inmediaciones de Benidorm, unos días antes del comienzo de la temporada, que para sus componentes será en la Vuelta a Levante.

He aquí a Langarica que vuelve con el equipo español como seleccionador, para el próximo Tour.

(Foto «Europa Press»)

—¿No interesa al Kas la Vuelta a Andalucía?

—No es que no nos interese. Pero no se puede estar en todas las carreras. El Kas tiene como objetivos las grandes pruebas y para empezar, considero que está bien con la ronda levantina.

—¿La preparación de los corredores del Kas será con miras preferentes a correr el Tour?

—El año pasado fue así, en efecto, pero este año no sé todavía cómo plantearemos la temporada. Insisto en que los hombres que vayan al Tour serán los que estén más en forma, sean del Kas, o del Fagor, Ferrys o cualquier otro equipo. Aquellos que demuestren sus merecimientos en la carretera serán los elegidos.

LOS «14 PODERES» DE LANGARICA

—¿Tiene el Kas algún fichaje en perspectiva, o está ya completa la plantilla 1968?

—Tenemos ya los 14 hombres con que haremos frente a la temporada. Sigue con nosotros el veterano Martín Piñera. Los otros trece son éstos:

Carlos Echevarría, Pérez Francés, Gómez Moral, Aurelio González, San Miguel, Sebastián Elorza, López Carril, Lasa I, Uribezubia II, Errandonea II, Iragorri, Mascaró...

—¿Cuántos van? —se interrumpe Langarica.

—Doce.

Revuelve unos instántes en su memoria y completa:

—Gandarias. Sí, Gandarias, que debutó a finales del año pasado. No diga usted que me olvidaba de él.

—No lo diré.

Pero como «la cosa» no tenía importancia, ahí queda.

Esto es lo que dice Langarica ante la temporada de inminente comienzo. Y éstos son los «14 poderes» del director deportivo del Kas, los 14 esforzados de la ruta con los que el hasta ahora primer equipo español, piensa hacer una campaña nada más que digna, según palabras del propio Langarica.

«EUROPA PRESS»

Revolución en el TENIS mundial

LA PALABRA "AMATEUR" DESAPARECE DE WIMBLEDON

2.000 libras para el vencedor y 750 para la vencedora de SINGLES

Pero seguirán vistiendo sólo de blanco

Por Barry NEWCOMBE

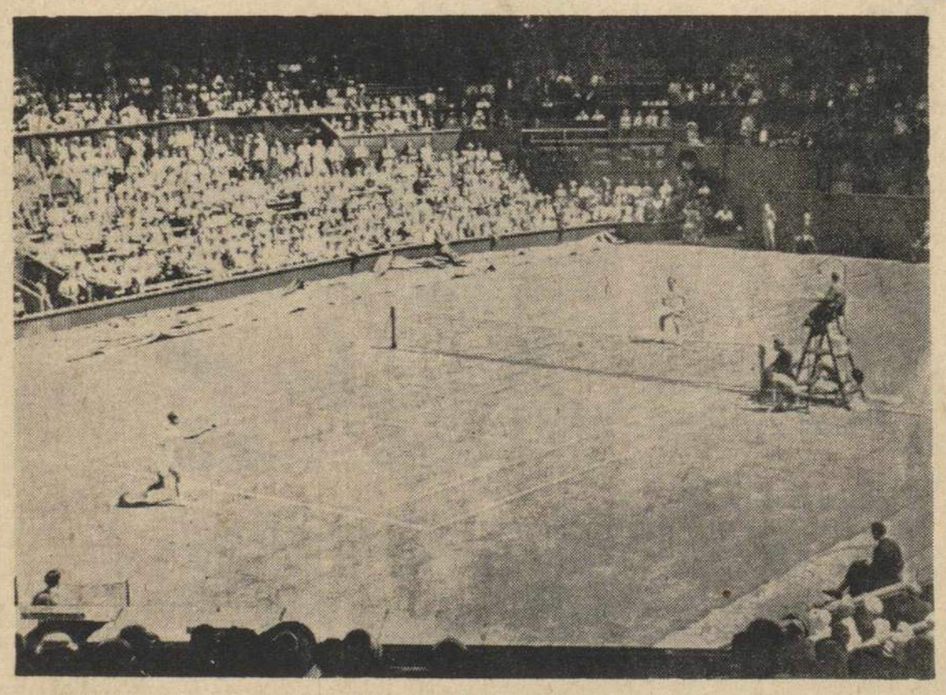

Los organizadores del torneo de Wimbledon están dispuestos por fin a desembolsar fuertes sumas como compensación del esfuerzo de los vencedores.

Este verano, por primera vez en la historia del famoso torneo, jugarán aficionados y profesionales. Un torneo «open» al fin, para felicidad de los que han venido luchando porque esta modalidad se implantara en Wimbledon.

Esta entrada de Inglaterra en el reino de los torneos abiertos de tenis significa que el próximo campeón, el de este año ganará dos mil libras esterlinas; la vencedora de la categoría femenina tiene un premio de setecientas cincuenta libras y ningún participante saldrá por menos de cincuenta.

El total a desembolsar por los organizadores significa la suma más importante que jamás se pagó en un torneo de tenis. En realidad, puede decirse que en Wimbledon se va a pagar aproximadamente el doble de lo que normalmente tendría que invertir en gastos de los jugadores.

Los participantes deben decidir al inscribirse en el torneo si van a jugar aspirando al importe de los premios o prefieren aceptar el pago de los gastos como en años anteriores. Esto significa que los jugadores aficionados que vienen de fuera no necesitan perjudicar su calificación con la Federación de su país de origen.

DINERO PARA TODOS

Los organizadores del torneo de Wimbledon nos hacen el desglose de los premios en metálico:

Singles masculinos, 14.800 libras esterlinas.
Dobles masculinos, 2.720.
Singles femeninos, 5.680.
Dobles femeninos, 1.500.
Parejas mixtas, 1.450.

En todas las eliminatorias de todas las categorías habrá un precio por partido que irá aumentando conforme avancen las eliminatorias, hasta llegarse a la final.

El campeón masculino recibirá 2.000 libras y 1.300 el finalista derrotado. En la final de dobles se pagará 800 al equipo vencedor y 500 al finalista.

La campeona de los singles femeninos recibirá 750 libras y la finalista derrotada 450.

El hombre que consiga proclamarse vencedor en las tres modalidades del torneo puede alzarse con 2.625 libras. Si una mujer es capaz de hacer lo propio, como consiguió hacerlo la americana Billie Jean King el año pasado, percibirá un total de 1.125 libras.

Todas estas cifras han sido hechas públicas por el comandante David Mills, secretario del All England Club. Dijo que Wimbledon ha recibido numerosas ofertas de empresas que quieren patrocinar el torneo, pero que no se ha aceptado ninguna.

—De vez en cuendo revisaremos la situación —dijo—. De momento hemos rechazado todas las ofertas porque esperamos que la nueva modalidad del torneo se haga tan popular que los ingresos puedan aumentarse constantemente.

Wimbledon ha tenido que introducir modificaciones en sus estatutos para amoldarse a la nueva tendencia inglesa hacia los torneos abiertos.

SIEMPRE DE BLANCO

Se ha borrado la palabra «amateur» de las condiciones para participar y en su solicitud, los jugadores solamente tienen que decidir si jugarán por dinero o con gastos pagados.

El campeón masculino recibirá mil libras menos de las percibidas por el australiano Dor Laver el verano pasado cuando quedó campeón de la categoría profesional.

Pero aún así, el premio sigue siendo importante y desde luego mucho más alto que el que normalmente puede obtenerse en un torneo de profesionales.

Ahora bien, lo que no se consentirá de ninguna manera a pesar de los rumores que han venido circulando al respecto, es que sobre las pistas de Wimbledon aparezcan jugadores con camisetas ni pantalones de colores.

Insistiendo en el artículo 10, en el que se dice que todos los participantes habrán de vestir de blanco, el comandante David Mills afirmó:

—Esto continúa plenamente en vigor. Y si algún jugador intentase establecer variaciones de tipo colorista, se rechazaría su solicitud de participación.

GRAN DEMANDA DE LOCALIDADES

Se supone que los profesionales son los primeros que se inscribirán este año. El resto de los participantes dependen más bien de desarrollo, a lo largo de los próximos meses, del tenis mundial.

Inglaterra se encuentra bajo la amenaza de descalificación a partir del día 23 de abril, en que se pasa abiertamente al tenis «open». Y no parece muy probable que ninguna otra nación desafíe abiertamente a la Federación Internacional de Tenis para ponerse al lado de Inglaterra.

En las próximas semanas se celebrarán reuniones de importancia vital entre las Federaciones de Australia y América. Los ingleses enviarán representantes a las dos reuniones con la misión de abogar por la causa del tenis abierto.

Pero a pesar de la incertidumbre que se palpa en la esfera administrativa, los organizadores de Wimbledon no temen por el futuro del famoso torneo, ni tampoco su público.

A estas alturas, las solicitudes de abonos para presenciar los partidos del verano próximo han rebasado el nivel del año pasado. Los precios, por otra parte, se mantienen sin alteraciones.

Europa Press-London Express

CONSTRUCCIONE CEPEDA
VENTA PISOS
Martín Calleja, 21; 4 dormitorios, comedor, estar, cocina, dos servicios, calefacción central y ascensor, 115 m2 superficie. Sótanos y locales comerciales. Informes en obra y Oficinas, Rizarzuela, 37 - 4.º

PARTIDO EXTRAORDINARIO del Pontevedra

Se impuso (3-0) al Español, que defraudó

PONTEVEDRA, 3; ESPAÑOL, 0

Pontevedra, 28. — El encuentro ha tenido una primera parte extraordinaria, por parte del Pontevedra, que con velocidad, nervio y juego de gran calidad se impuso totalmente a un Español, acorralado en su defensa, que nada pudo hacer para evitar los tres goles encajados, que pudieron ser cuatro, si el colegiado de turno, no anula, incomprensiblemente, a Roldán el gol más bonito y más perfecto de ejecución de toda la tarde. Se produjo esta jugada a los diez minutos de juego, en un centro medido de Yosu, que Roldán, lanzándose en plancha, remató imparablemente a la red.

El primer gol válido lo consiguió Neme, a los 15 minutos, al aprovechar un rechace de la defensa españolista, a tiro de Odriozola. A los 24, Roldán marcó el segundo, rematando de cabeza una falta sacada por Odriozola desde la línea media y a los 30, Roldán hizo el tercero, al aprovechar un balón adelantado por Yosu, y ganar la acción a Romero, que abandonó la portería para tratar de despejar la situación.

En el segundo tiempo, con la victoria asegurada, el Pontevedra bajó en su empeño, pero continuó llevando las riendas del partido.

El Pontevedra ha realizado un partido extraordinario, con una primera parte extraordinaria, imponiéndose de forma clara y total a los españolistas en todo momento; no cabe hacer distingos en el equipo, ya que todos actuaron a un mismo nivel.

El Español ha defraudado, ya que se esperaba bastante más de él. Anulados Marcial y José María, el equipo catalán deambuló durante todo el partido, sin apenas arriesgar nada. Del equipo cabe destacar tan solo a Romero, Ramírez y Amas.

Arbitró mal el colegiado internacional vizcaíno, Sr. Gardeazábal.

Alineaciones:

Pontevedra: Cobo; Irulegui, Batalla, Cholo; Calleja, Antonio; Odriozola, Martín Esperanza, Roldán, Neme y Yosu.

Español: Romero; Bergara, Mingorance, Riera; Ramírez, Martínez; Amas, Miralles, Re, Marcial y José María.—Alfil.

Sea elegante comprando en un buen Comercio, camisas, trajes, prendas de verano
CASA MARTIN
Mayor, 86. — Teléfono 3296
PALENCIA

GRATIS a Madrid
Con el AHORRO de una BUENISIMA COMPRA
SEAT 1.500
SEAT 600 D.
(Exento I. L.)
MUCHOS donde ELEGIR, TODOS seminuevos y en PERFECTO ESTADO
¡LOS PRECIOS MAS BARATOS DE ESPAÑA!
ITAL Alcántara, 59 MADRID (6)

M.C.D.2022

LA MUJER Y LA MODA

¿Llegará a Europa la moda de los años 30?

Por CLEO

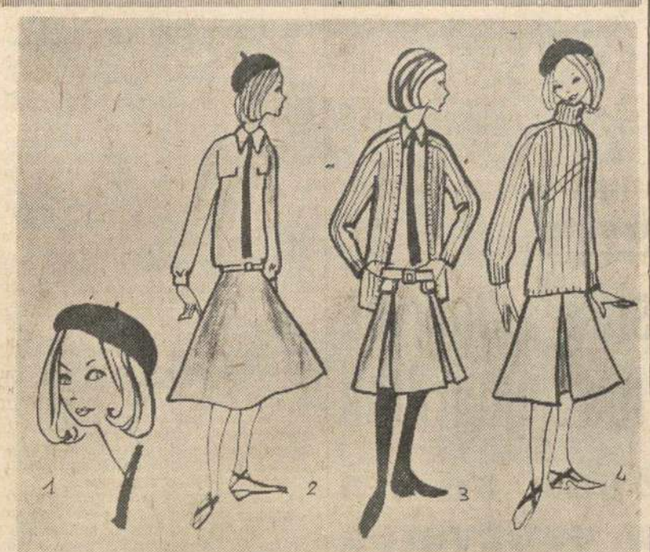

1.—Boina negra y melena caída, son el estilo «Bonnie y Clyde», inspirados en el film de gran éxito que será presentado en París el próximo febrero.
2-3-4.—Estilo Bonnie, caracterizado por el sweater que no acaba nunca de tan largo, las tablas a media pantorrilla con forma, tabla o pliegues... y la boinita con su media melena caída.

En América está haciendo estragos el estilo que lanzaron Clyde y Bonnie.

Bonnie no fue una chica modelo. Su vida terminó pronto en 1934, por una ráfaga de ametralladora. Su cómplice Clyde, otro «personaje» también poco «recomendable» ha «resucitado» al ponerse de moda los años 30.

Los americanos han filmado la historia de los dos célebres "gangsters" y el gran éxito ha repercutido en el público, que copia fielmente la moda y el estilo de aquellos personajes.

Aquí aún no hemos visto el film, pero sabemos ya que Brigitte Bardot ha adoptado la moda Bonnie: boinita negra, cabellos lacios y falda a media pantorrilla.

Eso de la media pantorrilla, Brigitte lo soluciona con un corte hasta la cadera, así no pierde su prestigio... sexy.

En París, que aún no han visto el film, venden ya boinas con la melena postiza sujeta. Quien tiene la boina, compra únicamente el postizo.

En cuanto a la película, está batiendo los éxitos de taquilla en Estados Unidos e Inglaterra.

El argumento es sencillamente la historia de robos y atracos montados admirablemente y el suspense no decae un solo momento.

Bonnie y Clyde no son unos asesinos corrientes. Matan lo mismo que podrían pintar un cuadro. Lo hacen «alegremente» e inconscientes como algunos jóvenes de hoy se alimentan de L. D. S. y visten de hippies a base de flores.

Bonnie y Clyde poseen tan extraordinaria actualidad que se han convertido ya en los héroes del «swinging» London».

En la película, el personaje de Clyde está interpretado por Warren Beatty y el de Bonnie, por Faye Duneway.

Se habla ya del film como candidato al «Oscar».

OFICIAL PRIMERA MECANICO

ELECTRICISTA PARA MORRIS, D K W Y MERCEDES. SE PRECISA. SUELDO A CONVENIR.

PLAZA ESPAÑA, 2

París al habla

Cada semana un modisto. HOY... CAPUCCI

Capucci ha creado una silueta «empire» que recuerda bastante las elegancias de la corte napoleónica. Una silueta neta, sobria, con el talle desplazado hacia arriba y la falda a la altura de la rodilla. Todo resulta de una proporción excelente y elegante, sin que nada resulte desmesurado o fuera de tono.

Tampoco se puede decir que este joven modisto presenta nada nuevo, porque él, al igual que la gran mayoría se inspiran en modas pasadas. ¿Hasta qué punto, preguntamos, se puede hablar de creación en las últimas colecciones presentadas en París? Remontándose, más cerca o más lejos en la historia, todos han vuelto atrás, salvo Courreges y Ungaró que por el contrario están enormemente influenciados por el futuro.

Capucci ha escogido como fuente de inspiración un capítulo bien definido de la historia francesa.

Los abrigos, con altísimos cuellos vueltos como los del emperador, y también como aquéllos con grandes solapas, cruzados y con doble botonadura. Bolsillos enormes y muchos botones de metal. Capas también en su colección de calle, que mantienen el cuello napoleónico y que acompañadas de sombreros del mismo estilo parecen formar parte de un uniforme militar.

Los sastres, también siguen esta línea y hay que señalar que el corte de unos y otros es absolutamente impecable. Los sastres son también en general cruzados y con doble botonadura, y con el cuello alto igualmente. La falda pantalón aparece en muchos de ellos, en cuyo caso, las botas son irreemplazables.

En los vestidos de tarde hay una enorme influencia de los trajes de Josefina de Beaumarchais, con los talles altos, los escotes generosos y las faldas envolventes. Muy graciosos, aunque muy vistos en repetidas temporadas. Es una línea evidentemente muy femenina, pero eso ya lo sabíamos, y no justifica la vuelta a ella.

En los trajes de cóctel y noche, Capucci mantiene esta tendencia. Trabajados en gasas y muselinas, bordados ricamente algunos no puede negarse su elegancia, su belleza inclusive. En una línea que va bien a casi todas las mujeres, porque disimula a veces defectos de la figura, como por ejemplo el talle corto, la cintura no todo lo fina que sería de desear y la amplitud de las caderas.

En los accesorios Capucci sigue en los de calle la línea militar, con unos sombreros que recuerdan cascos, y en los que se oculta todo el pelo. Botas altas y polainas de piel para acompañar estos conjuntos.

Jerseys de punto de lana hechos a mano bajo los sastres y los abrigos y adornos de punto también en algunos vestidos que presentan a veces la parte alta de la blusa y las mangas tejidas en lana de color exacto a la tela.

Sus colores favoritos: toda la gama del beige y marrón y el negro, sin abandonar los «tweeds», los grandes cuadros y algunas rayas.

Una colección más, bien realizada, muy armónica en su conjunto, muy agradable de ver pero como decíamos al principio sin ninguna novedad que se pueda comentar.

En general, las colecciones otoño-invierno de París nos han dejado un poco frías. Poca originalidad y escasa imaginación. Veremos qué nos reservan estos monstruos sagrados de la alta costura para la próxima temporada primavera-verano. Si esto no cambia, y ante las audaces arremetidas de pret-a-porter, que ya ha presentado en París sus colecciones para dicha temporada vemos el porvenir de la alta costura un tanto oscuro.

La moda para la PRIMAVERA 1968

Con el PRET A PORTER, la Alta Costura ha pasado al alcance de todas las mujeres

Para la próxima primavera se presenta con un nuevo estilo con características que perfilan la silueta femenina

Por MARY GILBERT

Con el «pret-a-porter», la mujer ha obtenido una de sus más extraordinarias victorias. El gran vestir siempre fue un problema de difícil solución pero hoy, ello resulta algo menos que el alcance de lo que fue siempre una gran dificultad. A tiempos modernos, nuevas maneras, y en el vestir se ha logrado lo que parecía insuperable: vestir con elegancia y en el momento indispensable. Viajes, cenas, reuniones, cocteles, se presentan a cada instante de improviso y no siempre el guardarropa de una mujer está dispuesto. Con el «pret-a-porter» el guardarropa de una mujer siempre, siempre guarda la prenda indispensable para el momento oportuno.

Naturalmente, el «pret-a-porter» no es otra cosa que la confección de la alta costura, y la silueta femenina en una moderna presentación, que los modistos italianos han sabido recoger de sabia manera.

Pues bien, la confección se presentó en un originalísimo escenario de Filippo Crivelli, el reputado productor de los medios teatrales italianos, Amcel dirigió este espectáculo en un desfile sorprendente a los detallistas, con un alarde extraordinario de tejidos Arnel. La originalidad de los estampados, la riqueza manifiesta de sus dibujos, la variedad sorprendente de sus tejidos, sitúan la moda presentada por Amcel en el pináculo más elevado de la actualidad.

Es por lo juvenil algo nuevo y si bien llama la atención por su exotismo, esta misma novedad inspirada en motivos persas, mexicanos y mediterráneos, le proporciona una prestancia distinta sin mixtificaciones.

Vestido camisero en crêpe jersey Arnel estampado de rayas naranja, amarillo y verde. El cuello, la "parte" de adelante y las mangas, van adornados con botones dorados.

Mosaicos, arabescos, zig-zags multicolores, flores estilizadas de grandes dimensiones en una gran variedad de formas, pudimos presenciar en los maravillosos desfiles de esa moda de vanguardia con gran lujo de detalles, tal como Arcel sabe presentar la Moda todas las temporadas.

Y es que al propio tiempo que el colorido, dos tejidos hacen de nuevo su aparición esta temporada: el twill y el jersey.

La mujer moderna estima en gran manera la ocasión que se le brinda con el twill, y muy particularmente con el jersey, tejido de todas preferido.

Cabe destacar las interpretaciones que los creadores de la Moda han dado con los tejidos. La novedad del jersey-esponja proporciona una apariencia sedosa y aterciopelada muy apropiada para los vestidos de terraza, la mayoría de las veces presentados con trajes de baño o dos piezas de conjunto.

Vestidos camiseros con una gama múltiple de modelos; el retorno a los plisados prestan a la mujer una airosa y grácil silueta siempre juvenil y elegante.

El asombro de estos maravillosos desfiles, fueron los accesorios y sobre todo, la gran variedad de cinturones en múltiples y complejas formas.

Ahora bien, lo más importante y quizá lo más digno de destacar son los colores. Arnel dispone de una paleta variada y extensísima, es como si dominara todos los secretos del Arco de Iris, mezclara con maestría en un laboratorio de ilusión de los azules más sostenidos: azul turquesa, azul chartreuse, azul-cotorra y azul agua-marina, además de una singular gama de rosas del pálido al salmón junto al verde césped, verde botella, verde eucaliptus y subiendo casi tímidamente del anaranjado al amarillo limón.

Esta moda, pues, es singular por su colorido, extraordinaria por sus tejidos y adaptable por su línea a la mujer de hoy que mantiene su silueta joven, elegante y deportiva.

Vestido adornado en crêpe jersey Arnel estampado de flores fucsia. Las mangas terminan con un ancho volante detando. El cuellecito oficial, ligeramente desbocado, va subrayado con dos botones.

EL DEPORTE DE LA BELLEZA

Miles de mujeres japonesas practican "JUDO" con un objetivo camuflado

Y sus hijos se divierten

Por MARIA ETCHEVERS

«El judo, deporte tradicional japonés, ejerce unos efectos magníncos sobre la belleza femenina». Al influjo de esta frase clave, miles de amas de casa acuden actualmente en Tokio a los cursos de tres meses organizados en el Buddokan Hall, lugar en el que tuvieron lugar los Juegos Olímpicos de 1964.

Los miércoles y los viernes, días de entrenamiento, mujeres de todas las edades traspasan las puertas del famoso local acompanadas de sus hijos pequeños. El propósito que persiguen no es ni mucho menos convertirse en fornidas matronas, sino simplemente aprender a defenderse de las difíciles circunstancias que provoca la vida moderna, tales como accidentes de tráfico o ataques violentos.

Pero en el fondo de su pensamiento, las madres japonesas esconden otro objetivo: el de conservarse bellas.

Efectivamente, parece que el judo ayuda de forma extraordinaria a mantener esbelta la figura femenina. Y es curioso ver cómo mientras los niños juegan y curiosean, sus madres se toman muy en serio el deporte. El espectáculo podría resultar más serio de lo conveniente, pero ninguna de las madres cambian su aspecto femenino al pretender alcanzar el preciado cinturón negro. En realidad ni siquiera su atuendo varía. La entrenadora, señora Tsunako Miake, judoka número uno del Japón, de 41 años, nos comentó acerca de los leotardos y las blusas que sus alumnas usan durante la clase en lugar de los habituales kimonos utilizados en este deporte:

—Los malhechores que atacan por las calles no usan trajes especiales. No veo la razón por la cual deberían usarlos mis alumnas para su defensa...

Para algunos escépticos puede ser motivo de ironía el pensar que la práctica de un deporte como éste provoque efectos femeninos, aunque solamente sea en el aspecto físico. Sin embargo, analizando con la señora Tsunako, las causas de este fenómeno, aún estas personas pueden llegar a un total convencimiento.

La serenidad y la seguridad son dos importantes raíces de la belleza femenina. Y el judo es un deporte que relaja los músculos y los nervios además de producir sobre la persona que lo domina una sorprendente seguridad en sí misma.

Las mujeres japonesas han denominado su «palacio de deportes» de forma terriblemente femenina: «Instituto de Belleza de los Ochenta Dólares». Este es precisamente el precio que pagan por el curso de tres meses —unas cinco mil seiscientas pesetas—. A lo largo de la temporada de ilusión se mantiene, no solamente por parte de la protagonista, sino también de toda su familia.

EUROPA PRESS

LIBROS

ULTIMAS NOVEDADES

Siempre al servicio del LECTOR en

G. Diario-Dia

Donde no haya paso marcado o protegido, el peatón debe cruzar por las esquinas o bocacalles, prestando atención a las señales que hacen los conductores de los vehículos, para saber la dirección que van a seguir.

CON CATORCE Y QUINCE AÑOS...

LOS ALUMNOS ENSAYAN EL DIA DE SU BODA

La clase matrimonial es la más popular de la escuela

Por Mary DOUGLAS

Y los "novios" se disponen a cortar el pastel nupcial. Las clases prácticas se conjugan con las teóricas...
(Foto «Europa Press»)

En la ciudad inglesa de Leigh, en el condado de Lancashire, se está llevando a cabo una curiosa experiencia que ha resultado ser del total agrado de los alumnos. Los chicos y chicas que acuden a diario al colegio «Manchester Road» han proclamado por unanimidad que su clase favorita es la menos usual en cualquier escuela secundaria: la matrimonial.

La directora del colegio «Manchester Road», llevaba mucho tiempo madurando su idea. Preocupada por el número cada día más elevado de matrimonios que se producen entre adolescentes decidió que una de las obligaciones del colegio que regenta consistía precisamente en preparar a sus alumnos para que tomaran conscientemente esta difícil decisión. Dicho y hecho.

Un buen día en el tablón de anuncios de la entrada apareció una hoja de inscripción para los voluntarios a las clases matrimoniales. Desde entonces y una vez por semana esta clase se convirtió en la más numerosa de las libres de la escuela. Y cada semana una joven pareja viste el traje nupcial y ensaya, el momento cumbre de su vida.

Sin embargo, no todo queda en la superficialidad de cómo debe cortarse la tarta o de la forma ideal para la novia de llevar con garbo su larga cola. Tampoco no sólo es para el asunto en que el novio se acostumbre a llevar el cada vez menos utilizado traje de etiqueta. Todo esto se estudia, desde luego, pero...

El tema central de estudio en las clases cuyos alumnos tienen edades comprendidas entre los catorce y quince años, es cómo conseguir la felicidad dentro del matrimonio.

Para desarrollarlo cada semana tienen invitados especiales, amas de casa, sacerdotes y consejeros sobre cuestiones matrimoniales. Las animadas charlas que se llevan a cabo versan tanto de cómo se debe arreglar la mujer para una fiesta, hasta cuál debe ser el trato que se dispense a una suegra; de castidad, de los problemas del divorcio y sobre todo, de cuáles son los detalles mínimos pero importantes que mantienen la armonía entre los esposos.

Olive White expone así su idea llevada a la práctica:

—Las clases ayudan a los jóvenes a buscarse su «media naranja» con más responsabilidad. Ellos estudian todo el significado que tiene el matrimonio desde el punto de vista moral.

Por su parte los alumnos comentan, como Kathlsen Marsh, hija de un albañil, que tiene catorce años:

—¡Por fin nos enseñan todo lo que debemos saber al salir de la escuela!

Europa Press-London Express

COCINA

Tres recetas para el solomillo

Condimentar bien un solomillo tiene su truco. Casi siempre nos esforzamos por hacerlo parecido al que comimos en un restaurante y casi nunca se parece. Así pues, hemos recogido tres recetas de tres conocidos jefes de cocina, quienes desvelan todos los secretos concernientes a este manjar.

SOLOMILLO AL JEREZ

Tres cuartos de kilo de solomillo.
Veinticinco gramos de judías verdes.
Veinticinco gramos de nabos.
Veinticinco gramos de zanahorias.
Una copa de jerez seco.
Perejil.
Aceite.

MODO DE HACERLO.—Se echa el solomillo con las judías verdes en tiras, los nabos, las zanahorias y el perejil. Se sala y se tiene dos horas en agua bien fría. Al cabo de este tiempo se seca con un paño y se unta bien con aceite. Se puede hacer al horno poniendo en el recipiente de asar una copa de jerez, o bien a fuego lento sobre la placa y también con jerez; en cualquiera de los dos casos, no se le agrega nada de agua. Para que resulte mejor condimentado es conveniente, una vez engrasado, envolver el solomillo en un papel impermeable, atándolo con un cordel para darle forma. Trinchado, se sirve con cualquier guarnición, el pan frito le va muy bien.

SOLOMILLO A LA ALEMANA

Medio kilo de solomillo.
Una latita de trufas.
Una copa de coñac.
Una copita de nata.
Cincuenta gramos de manteca.
Sal y pimienta.

MODO DE HACERLO.—Se espolvorea con sal el solomillo y se envuelve en la manteca, dorándolo a continuación a fuego muy vivo. En el mismo puchero, se pincha con una aguja gorda para que suelte el jugo y se le agrega las trufas —sin el jugo, el coñac y la pimienta—. Se deja cocer lentamente durante una media hora. En el momento de servir se bate la nata con el jugo de trufas y se vierte sobre el solomillo que se servirá sobre una rebanada de su mismo tamaño, de pan frito.

SOLOMILLO A LA JARDINERA

Tres cuartos de kilo de solomillo..
Un kilo de verduras variadas.
Tres cucharadas de aceite.
Una copa de jerez.
Caldo de carne.
sal.

MODO DE HACERLO. — Se pasa el solomillo por harina y se rehoga en aceite, añadiéndole a continuación una copa de jerez. Se deja hacer agregándole caldo a medida que este se vaya consumiendo hasta que esté tierno. Las verduras variadas se cuecen aparte y se sirven salteadas, acompañando al solomillo.

«EUROPA PRESS»

EL DIARIO PALENTINO
EL DIA DE PALENCIA

es auténtico portavoz de los pueblos palentinos.

Todas sus inquietudes de progreso y bienestar, necesidades y problemas, son recogidos en nuestras páginas provinciales.

SUSCRIBIRSE A DIARIO · DIA, SIGNIFICA CONOCER PUNTUALMENTE EL PULSO DE NUESTROS PUEBLOS

ROTULOS LUMINOSOS
OPERMAN

Fabricamos e instalamos Luminosos Plásticos y Neón

SOLICITENOS PRESUPUESTO

Fábrica: Mayor, 170. Teléfono, 2834

M.C.D.2022

COREA DEL NORTE será bombardeada y bloqueada

(Viene de primera página)

NO HABRA INTERCAMBIOS DE PRISIONEROS

Seul, 29.—Corea del Sur ha rechazado la posibilidad de dejar en libertad a los agentes norcoreanos detenidos a cambio de los 83 tripulantes del buque espía "Pueblo" detenido por Corea del Norte.

Un portavoz del Ministerio de Asuntos Exteriores dijo que la sugerencia hecha por las autoridades soviéticas de un intercambio de prisioneros «estaba al margen del sentido común».

El ministro de Información, Chon Chui Hong, sin embargo, se negó a hacer comentarios sobre el informe desde Nueva Delhi, donde los miembros del grupo de Alexei Kosyguin habían sugerido el citado intercambio para solventar la crisis del «pueblo».

De 31 guerrilleros norcoreanos que se infiltraron en Seul en un fracasado intento de asesinar al presidente Chung Hee Park, el 21 de enero, uno —el subteniente norcoreano Chin Jo Kim— fue detenido y 25 resultaron muertos.

Otros 50 agentes norcoreanos fueron detenidos en 1967; 19 en 1966 y 51 en 1965, según las cifras oficiales. —Efe.

ORDEN DE ALERTA

Wáshington, 29. — Varias escuadrillas de las fuerzas aéreas norteamericanas han recibido orden de alerta para una posible acción en ultramar, a causa de la crisis provocada por el apresamiento del buque «Pueblo», según ha indicado anoche el Pentágono.

Por razones de seguridad, el Pentágono no mencionó las unidades ni dio pormenores.—Efe.

ENTREVISTA PRIVADA GOLDBERG-MOROZOF

Naciones Unidas (Nueva York), 29. —El embajador norteamericano cerca de las Naciones Unidas, Arthur Goldberg, se entrevistó ayer en privado con su colega soviético Platon Morozof, en tanto el Consejo de Seguridad mantiene aplazada su reunión para que se realicen esfuerzos privados en orden a resolver la crisis causada por el incidente del buque norteamericano "U. S. S. Pueblo".

Ha sido la primera entrevista que celebran ambos diplomáticos desde que en los debates del Consejo se dirigieron mutuamente duras acusaciones.

Sobre la misma cuestión ha habido reuniones en privado de diversos otros diplomáticos.—Efe.

THAILANDIA, EN ESTADO DE ALARMA

Bangkok, 29.—Thailandia ha colocado a sus fuerzas armadas en situación de alarma total, tras la captura del buque-espía norteamericano «U. S. S. Pueblo», por parte de Corea del Norte, según ha comunicado el primer ministro thailandés, mariscal Thanom Kittikachorn.

El mariscal declaró a los reporteros que la captura del buque constituía parte de un plan comunista para distraer fuerzas norteamericanas de Vietnam del Sur, donde las tropas del Vieteong estaban sufriendo derrotas, abriendo un nuevo frente.—Efe.

SITUACION NUEVA

Wáshington, 29.—(Por J. Francés, corresponsal de Efe).

La crisis de Corea está enfrentando a la Casa Blanca con dos tipos distintos de oposición de incalculables consecuencias. El uno, simbolizado por el actual representante ruso en las Naciones Unidas, Platon D. Morozov, es de sobra conocido y suena a rutina cuando machacamente su oratoria sobre la ocupación militar de Corea del Sur, por parte de Estados Unidos. La oposición rusa en el Consejo de Seguridad es una continuación de las posiciones de la guerra fría. Por eso la lógica de Morozov no ha caído de sorpresa en Wáshington, donde se continúa esperando, a pesar de todo, en algún tipo de mediación soviética con Corea del Norte —llevada a cabo con la mayor discreción, eso sí— para la devolución del barco espía "USS Pueblo" y su tripulación de 83 hombres.

El otro tipo de oposición, que cobra cada día que pasa más volumen, se lo está encontrando el presidente Johnson en casa, dentro de su propio partido demócrata: el senador J. William Fulbright encarna hoy a los que han puesto todo tipo de reparos a la presencia del famoso "Pueblo" en las aguas peligrosas del mar del Japón. Es más que coincidencia que la noticia de la captura del barco llegó al poderoso Comité de Relaciones Exteriores del Senado, que preside Fulbright, cuando el ilustre grupo discutía un reexamen de los incidentes del verano de 1964 en el Golfo de Tonkin, que dio lugar a los bombardeos norteamericanos contra Vietnam del Norte.

Dicho Comité es más que verosímil que llevará a cabo una investigación de los incidentes y, según fuentes fidedignas, ha acopiado ya pruebas de que los barcos norteamericanos también entregados a tareas de espionaje habían traspasado las aguas jurisdiccionales que reclama Vietnam del Norte. Miembros del mismo Comité han comenzado a reclamar una investigación sobre la presencia del "Pueblo" en las aguas en que sufrió el abordaje norcoreano.

La oposición interna a que aludimos no entraña una aprobación de ningún tipo de la acción de Corea del Norte —o norvietnamita, en el otro caso—, pero da una medida de las reservas que oponen ambientes influyentes norteamericanos a la posición oficial de la Casa Blanca en las peripecias asiáticas. Puede añadirse que James Reston, el comentarista del "New York Times" que cuenta acaso con mejores fuentes que ningún otro periodista de Wáshington, no se recató en relacionar la movilización de las reserdas dictadas por el presidente Johnson con la guerra de Vietnam.

Si el enfrentamiento ruso-norteamericano en el Consejo de Seguridad acentúa los riesgos mundiales de toda solución militar para incidentes como los de "Pueblo", la oposición interna de Estados Unidos acentúa los peligros de la super-expansión norteamericana en el glogo, traducida a cifras en los primeros días de la semana: Se pierden bombas nucleares en aguas de Groenlandia, un barco espía cae en manos de Corea del Norte, se prepara en Vietnam una de las mayores batallas de la guerra, Camboya protesta por la violación de sus fronteras y España muestra su indignación por la vista de la Sexta Flota a la colonia británica de Gibraltar. Todo ello en poco más de 48 horas.

Nada es más tabú en Wáshington desde hace tiempo que de calificar a Estados Unidos de "policía del mundo", aunque la frase la repiten políticos de todos los colores. Fulbright, con una documentación única por su puesto de presidente del Comité de Relaciones Exteriores del Senado, no duda en relacionar los tres casos navales de inteligencia (igual: espionaje) del Golfo de Tonkin en 1964, del barco "Liberty", atacado por Israel en junio de 1967, en el Mediterráneo y el reciente del "Pueblo".

Tanto o más que los pactos de defensa mutua firmados por Rusia y China comunista con Corea del Norte, la oposición interna cuenta en la cautela con que avanza Estados Unidos en la crisis de Corea.

SE ESPERA UNA FUERTE REACCION

Nueva York, 29.—(Por Luciano Deliot), de la agencia Efe).

A la espera de una nueva y violenta reacción por parte del departamento de Estado norteamericano, permanece en los Estados Unidos la conflictiva situación que se ha creado, desde hace siete días, cuando navíos de guerra de Corea del Norte capturaron el buque-espía "U. S. S. Pueblo".

La tensión provocada por la incautación del buque "Pueblo" había disminuído en el curso de las últimas 24 horas, pero la reciente y reiterada declaración formulada por las autoridades comunistas, en el sentido de que los tripulantes del "U. S. S. Pueblo" serán severamente castigados, sólo servirá para atizar el fuego y ahora, la expectativa crece en torno a la nueva postura que ha de adoptar el Gobierno norteamericano.

En círculos autorizados no se descarta la posibilidad de que la nueva reacción norteamericana sea violenta y determinante, que bien podría traducirse en un ultimátum a Corea del Norte, aunque, en esos mismos círculos, se lucha por mantener aún la tesis de que la crisis debe de ser resuelta mediante la intensificación de los reclamos por vía diplomática.

La noticia de que los tripulantes del "U. S. S. Pueblo" serán severamente castigados, acusados de efectuar trabajos de espionaje dentro de las aguas territoriales de Norcorea, y según el Código Penal de ese país, fue anunciada por segunda vez, en la mañana de hoy por el vicepresidente norcoreano.

La información fue captada primeramente por Radio Damasco y difundida luego, como reguero de pólvora, en los Estados Unidos.

100.000 litros de fuel-oil se derramaron

Chocaron dos navíos

Coblenza, 29.—Mas de 100.000 litros de fuel-oil se derramaron, el pasado domingo, en el Rhin, cerca de St. Goar, en la Alemania Federal.

El petrolero fluvial «Charlotte Burmester» resultó perforado en una colisión, en circunstancias todavía mal determinadas, con un convoy de barcazas de Rotterdam.

La policía fluvial anuncia que las barcazas y el «Charlotte Burmester» han podido continuar su ruta.—Efe.

Familia más que numerosa

Un matrimonio brasileño con treinta y dos hijos

Nueva York, 28. — En el «Colorotto Magazine», suplemento del «Sunday News» de hoy, aparece un reportaje sobre los esposos Raimundo y María Carnauba, de Brasilia (Brasil), que con sus 32 hijos se considera la familia más numerosa de Sudamérica.

Raimundo y María, contrajeron matrimonio en 1935. Los festejos por la boda duraron tres días y tres noches, durante los cuales los invitados dieron buena cuenta de un novillo, 20 cerdos y varias docenas de pollos.

El artículo está ilustrado con tres fotografías de la familia brasileña; en una de ellas ocupa un autobús entero; otra muestra a María rodeada de sus hijos en la cocina, mientras les prepara la comida.

La revista pone de relieve que la familia Carnauba se queda corta comparada con la de Mne Fyodor Vassilet, una mujer rusa del siglo XII, que según se afirma tuvo 69 hijos.—Efe.

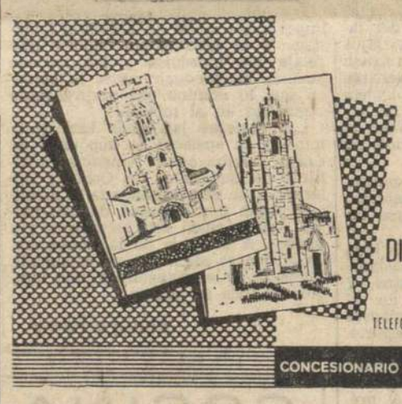

haga una propaganda eficaz con carteritas de cerillas.

PREPARACION DE BOCETOS E INFORMACION:

DIOCLECIANO REGLERO

ALMACENES DIOCLE

TELEFONOS 1637-2335 - PALENCIA

CONCESIONARIO DE FOSFORERA ESPAÑOLA S.A.

El submarino francés "Minerve"

(Viene de primera página)

ximo de inmersión, que para un submarino de sus características es de unos 300 metros, toda esperanza no está perdida.

En el caso de que el «Minerve», se encontrara tal como se le supone en las inmediaciones del Cabo Cept, en cuya zona los «fondos» de «la plane», no alcanza más de doscientos metros, el «Minerve» podría posarse en aquel lecho para, pacientemente esperar que se le socorra.

Existen tres medios para salvar a un submarino en el caso de que no esté sumergido a una profundidad de más de trescientos metros: uno, de auto-salvamento, los otros dos, de socorro desde el exterior. En primer lugar, la tripulación puede intentar salir por sus propios medios a través de la escotilla, en la parte centro-superior del submarino se halla una pequeña habitación que comunica, a través de dos puertas blindadas o con el interior del submarino o con la mar.

La tripulación de abordo, puede cerrar la primera puerta tras ellos y valiéndose de un aparato especial de respiración denominado «Davis», abrir una compuerta que permita que el agua vaya accediendo a la pieza de tal forma, que, progresivamente, la presión de dentro sea igual a la de fuera. En este momento, pueden ya abrir la comunicación con el exterior que después de haberla traspasado, se cerraría otra vez inmediata y automáticamente tras ellos.

Este procedimiento, utilizado ya en el transcurso de la pasada Guerra Mundial, por los submarinos, tiene el inconveniente de que por su lentitud, no resulte excesivamente eficaz. Para cada salida, hay que contar con un mínimo de unos veinte minutos y la pieza no es suficiente más que para dos o tres individuos. Así, la evacuación total del sumergible se alarga a varias horas. Amen de esta dificultad, existe también el peligro de que, la tripulación, tras de haber sufrido las consecuencias de la descompresión, que en una subida presumiblemente rápida y desde doscientos metros, puede ocasionar la embolia.

En el caso de que el «Minerve», se hallara varado en una mar calma, puede también intentar socorrérseles desde fuera adosándole los escafandristas una cápsula de acero en alguna de sus paredes, allá en donde se encuentre una escotilla. Una vez la cápsula fija al exterior del casco del «Minerve», podrían trasvasarse hasta cinco o seis tripulantes del submarino a la cápsula para, remontar ésta a la superficie y así, sucesivamente. Este procedimiento sólo podría intentarse con el «Minerve» en el caso de que efectivamente no se hallara sumergido a una profundidad de más de doscientos metros y siempre que la mar estuviera en calma y las corrientes submarinas no hicieran peligrar la fijeza de la cápsula adosada.

Un tercer procedimiento, el de un pequeño submarino autónomo que se posara y adosara como una ventosa al casco del «Minerve», podría a su vez trasvasar rápidamente toda la tripulación.

Ahora, ante todo, se trata de localizar donde pueda hallarse el «Minerve».

Matrículas libres en los Institutos de Segunda Enseñanza

Puede anticiparse hasta el 1 de febrero

Madrid, 29.—La fecha inicial del plazo de matrícula de alumnos libres en los institutos de Enseñanza Media podrá ser anticipada el primero de febrero, cuando así lo exija el número previsible de inscripciones a juicio del director del respectivo instituto, oído el Consejo de Dirección, no cerrándose, en todo caso, el plazo de matrícula hasta el 31 de marzo, según resolución de la Dirección General de Enseñanza Media, que aparece hoy en el «Boletín Oficial del Estado».

La norma anterior es válida igualmente para la matrícula de ingreso. El director del instituto correspondiente, previa audiencia del Consejo de Dirección, podrá señalar, dentro del plazo citado, períodos concretos para la inscripción de cada uno de los cursos, hasta el preuniversitario y, en su caso, para el de ingreso.—Cifra.

Madrid al día

Casi millón y medio de kilos de alimentos insanos

Labor del Laboratorio Municipal de Higiene

Madrid, 29.—(Crónica de la agencia «Cifra», por Raimundo de los Reyes).

Según un estadillo que me han facilitado en el Laboratorio Municipal de Higiene, a lo largo de 1967, este centro sanitario declaró no aptos para el consumo un total de 1.452.848 kilos de alimentos. En el desglose de la estadística, destacan las verduras, con más de medio millón de kilos; seguidas de las frutas, con más de cuatrocientos mil; pescados frescos, con doscientos mil; mariscos, con 171.000, y vísceras, despojos, cabezas, etc., con noventa y nueve mil kilos. El esfuerzo que realiza este Laboratorio es digno de encomio por la escasez de medios con que tiene que desarrollar su quehacer y el celo y el empeño con que contribuye el personal a que la sanidad sea lo mejor posible en nuestro Madrid.

Los servicios prestados por la Inspección de Subsistencia en los distintos establecimientos de la alimentación, se elevaron a 131.603, de los que resultaron negativos 21.344 servicios.

En orden a la desinfección el número de servicios realizados en locales y viviendas, se eleva a 16.897, destacando los efectuados en la Empresa Municipal de Transportes en número superior a los catorce mil. Asimismo fueron realizados setecientos noventa y seis servicios para inspeccionar ropas y enseres en número total de tres mil doscientos cincuenta y dos prendas y cuatro mil cuatrocientos noventa y seis enseres.

El Servicio de Vacunación asistió a setenta y siete mil trescientas diez personas, a las que aplicó las vacunas antivariólica, antidiftérica, antitífica, antipoliomielítica y la trivalente. El Antirrábico trató a treinta y dos mil doscientos sesenta y dos animales de los que ciento noventa y cuatro dieron lugar a tratamiento humano. Salubridad e Higiene inspeccionó veinticuatro mil novecientos setenta y cinco locales de los que ochocientos cincuenta y seis no reunían las condiciones imprescindibles desde el punto de vista higiénico sanitario.

El Laboratorio Municipal realizó análisis de sangre y orina en número de trece mil setecientos cuarenta y dos. En lo que respecta al agua llevó a cabo mil ciento cincuenta y un servicios, obteniendo la calificación de potable ochocientos sesenta y cuatro y de impotable doscientos ochenta y siete. En orden a ambulancias se prestaron once mil novecientos sesenta y siete servicios, para trasladar a enfermos y heridos a distintos centros sanitarios, con un recorrido total de doscientos nueve mil seiscientos cincuenta y seis kilómetros y treinta y cinco mil ciento noventa y cuatro litros de gasolina consumidos.

Finalmente, para cerrar esta endiablada crónica estadística, puedo decirles que el Servicio de Inspección Higiénico-Sanitario de Escuelas llevó a cabo cincuenta y cinco mil cuatrocientos ochenta y tres reconocimientos, de los que cuarenta y tres resultaron con parásitos.

El estudio y análisis de estas cifras, partiendo de la base de los escasos medios, tanto de personal como de equipo, de que dispone el Laboratorio Municipal, es significativo y merecerá, por nuestra parte, posterior comentario. Por hoy, dejemos las cosas en la relación escueta de los números.—Cifra.

213 prisioneros desaparecidos oficialmente

Al parecer, algunos han sido muertos a tiros o a palos por los guardias

En la prisión de Arkansas se ha ordenado la búsqueda de cadáveres

Little Rock (Arkansas, EE. UU.), 29.—Las autoridades de la prisión de Arkansas han ordenado la búsqueda de cadáveres de reclusos, al parecer muertos por los guardias y enterrados secretamente en tumbas desconocidas.

El profesor Thomás Murton, nombrado inspector de prisiones hace tres semanas, está convencido de que un número desconocido de prisioneros ha sido muerto a tiros o se les ha apaleado hasta matarlos.

Ha ordenado se realizaran unas excavaciones en una parte remota situada en la granja de la prisión de Cummins, conocida como «cementerio» para los prisioneros.

«No me cabe la menor duda de que hay gente enterrada allí», dijo.

Esta acción sigue a un inquietante informe que se produjo hace un año en el que se hacía mención de torturas, apaleamientos, chantaje sexual y extorsión en la prisión de Tucker, también del Estado de Arkansas.

El informe de la policía del Estado, publicado por el gobernador Winthrop Rockefeller, señalaba las reclamaciones de los prisioneros. Afirmaban que habían sido azotados y torturados por los guardias y «ayudantes», presos privilegiados, que servían como vigilantes armados.

El profesor Murton cree que la desaparición de prisioneros en la prisión de Cummins ha sido enmascarada mediante la falsificación de informes en los cuales se decía que algunos reclusos habían escapado.

No hizo cálculos sobre el número de posibles muertes. Pero señala que unos 213 prisioneros fueron dados oficialmente por desaparecidos y dijo que no se habían hallado vestigios de muchos de ellos después de largas ausencias.

Murton siguió diciendo que en algunas épocas, hasta 10 presos fueron declarados muertos a causa de «ataques cardíacos», aunque muchos de ellos tenían viente o treinta años.

«Mi mayor problema ha sido convencer a la gente que no es propio torturar a los prisioneros. Parece que existe el sentimiento de que los prisioneros no son seres humanos y muchos de los reclusos llegan a tener esa idea en su mente», añadió el profesor Murton.

El informe sobre la prisión de Tucker indicaba que los prisioneros habían sido golpeados, apaleados y torturados con una máquina de descargas eléctricas. Un prisionero dijo que le había disparado en un brazo un «ayudante» y seguidamente fue operado sin anestesia.

Algunos presos privilegiados habían ayudado a algunos reclusos a conseguir whisky; los «ayudantes» habían logrado beneficios a cambio de conceder algunos privilegios. En un caso ayudaron a huir a un prisionero.—Efe.

Tribunal Supremo

Fueron condenados como autores de asesinato en grado de frustración

Interponen recursos ante el alto organismo

Madrid, 29.—En la Sala Segunda del Supremo se han celebrado estas vistas de los recursos interpuestos por dos condenados como autores de sendos asesinatos en grado de frustración.

Uno de los hechos juzgados ocurrió en Madrid, en la calle de Plátanos, 29, a las nueve y media de la noche del 18 de agosto de 1966.

Rufino Bermejo Bermejo, casado con Margarita Somozas Morales, viuda esta y con un hijo de quince años de edad, Francisco Javier Rodríguez Somozas, buscaban las llaves de la casa, que se le habían caído a Margarita. Rufino, sin motivo alguno, insultó de manera grosera a Francisco Javier, e intervino Margarita, que mandó a su hijo al patio de la casa, donde poco después salía Rufino, portador de una escopeta y disparaba sobre Francisco Javier, a un metro de distancia, alcanzándole en el brazo izquierdo, a la altura del hombro.

No falleció Francisco Javier, pero juzgado Rufino en la Audiencia Provincial madrileña, los magistrados declararon en su sentencia que Rufino había tenido intención de dar muerte a su hijastro, por lo que calificaron los hechos de asesinato en grado de frustración, definido por la alevosía, con agravante de parentesco y le condenaron a 17 años, cuatro meses y un día de reclusión y a indemnizar a la víctima con 18.000 pesetas.

El abogado de Rufino, don Alfonso Sevilla Casas, ha mantenido en el Supremo que los juzgadores de la Audiencia debieron condenar a Rufino como autor de un delito de lesiones, o en todo caso de homicidio, siempre con la atenuante de haber obrado por fuerza irresistible.

Ocurrió el segundo de los asesinatos frustrados que hoy se han debatido en el Alto Tribunal, el 3 de enero de 1967, en el pueblo alicantino de Muchamiel. Cuando tranquilamente hablaban Pedro Moreno y Anastasio García, el primero preguntó a Anastasio si era cierto que se marchaba a Ibiza, éste contestó afirmativamente y entonces Pedro sacó una navaja que llevaba escondida en el bolsillo del pantalón y se la clavó en el abdomen a Anastasio.

La Audiencia Provincial de Alicante condenó a Pedro a doce años y un día de reclusión y a indemnizar a Anastasio con diez mil pesetas. Su defensor ha sostenido esta mañana que Pedro cometió un delito de lesiones y no de asesinato.—Cifra.

Barnard, recibido por el PAPA

(Viene de primera página)

cido, en casa. Pienso que tendré miedo de tocarle».

El dentista Blaiberg, que cumple cuatro semanas con un corazón de segunda mano, mañana, aparece en buen estado físico. En el día de hoy, Blaiberg se levantó y afeitó en el lavabo de su habitación, en el hospital de «Groote Schuur», por vez primera.

La señora Blaiberg dijo que su esposo oyó, primeramente las noticias de las fechas probables de su salida, mientras escuchaba la información radiada de una declaración del profesor Chris Barnard, durante la visita de éste a Alemania Occidental.

L. doctor Barnard —actualmente en Roma—, dirigió el equipo de cirujanos que efectuó el trasplante de corazón del doctor Blaiberg.

Según la señora Blaiberg, su esposo se puso inmediatamente en contacto con sus doctores, quienes le confirmaron la noticia.

Hasta ahora, ella no ha recibido instrucciones especiales, excepto la advertencia de que, primeramente, nadie debe tener acceso a su hogar, excepto la criada.—Efe.

Pequeña pantalla en las escuelas

Se ha emitido el primer programa de "Televisión escolar en España"

Un programa diario de 11 a 12, para ayudar al maestro

Madrid, 29. — A las 11 de esta mañana, ha sido lanzada al aire la primera emisión de «Televisión Escolar en España». Se trata de un vasto programa de enseñanzas televisivas, que ha sido elaborado por los Ministerios de Educación y Ciencia y de Información y Turismo, con el que se pretende prestar eficaz ayuda a todos los maestros nacionales en su labor docente.

Las emisiones de la Televisión Escolar, se transmite todos los días laborables de once a doce de la mañana por el primer canal de TVE, en circuito abierto y comprende un total de 18 espacios semanales, cuya duración oscila entre diez y veinte minutos.

Los espacios revisten por el momento carácter experimental, pero pero constituyen el primer paso, firme y definitivo hacia la entronización de la televisión en la escuela.

Unos 70 millones de pesetas, se han gastado en este primer experimento televisivo, cuyos óptimos resultados no se harán esperar. Manteniendo como eje y base al maestro, pieza clave e insustituible de toda enseñanza, la TVE pretende servir de eficaz ayuda a los profesores, suministrándoles imágenes y palabras que, después desarrollen más ampliamente sus clases.

El primer programa español de Televisión Escolar, estuvo integrado por dos espacios. En el primero de ellos, titulado «La Televisión y la Escuela», se presentó una amplia panorámica de la enseñanza elemental en España. En el segundo, se explicó que es la Televisión Escolar. En esta misión intervinieron todos los presentadores, actores, profesores y alumnos, que a lo largo del curso televisivo, actuarán en las diversas clases.

Las matemáticas la gimnasia y deportes, la zoología, la religión, el inglés, la música y el canto y otras enseñanzas ocupan lugar destacado en los programas de TVE pone al servicio de las escuelas.

Por el momento, la nueva emisión TVE, alcanzará a más de 200.000 alumnos de enseñanza elemental. Pero es firme propósito de los Ministerios de Información y Turismo y de Educación y Ciencia, que estos espacios lleguen a todos los niños españoles en edad escolar, cuya cifra se eleva a cerca de cuatro millones.—Cifra.

Tormenta en Malgache

22 muertos y miles de personas sin hogar

Tananarive, 28.—La tormenta tropical «Georgette» ha causado la muerte de veintidós personas y ha dejado sin hogar a varios miles de habitantes en la República Malgache, según las noticias publicadas esta noche en esta capital.

La tormenta asoló el litoral septentrional de la isla hace dos semanas y actualmente se dirige hacia el sudeste, donde varios distritos de la ciudad de Tulear se encuentran inundados.

Han sido arrastrados algunos puentes y millares de plantaciones se encuentran inundadas de agua y lodo. Numerosas personas han sido evacuadas de las zonas afectadas, siendo provisionalmente alojadas en iglesias. —Efe Reuter.

Primer escrutinio

81 aciertos de 14, con récord de recaudación

Madrid, 29.—La primera sesión del escrutinio, de la décimooctava jornada quinielística, ha dado los siguientes resultados:

81 máximos acertantes, de 14 aciertos.

1.468 de trece aciertos.

16.829 de doce.

La recaudación ha sido un nuevo record, con 154 millones aproximadamente.

Hoy lunes y el martes continuará el escrutinio de boletos.—Alfil.

Para mantener el orden se establece un servicio de vigilancia en la Universidad

(Viene de primera página)

men y entregarles el justificante de su pago que expida la Facultad.

Quinta.—Los alumnos que solicitaron en su día matrícula oficial y después les ha sido anulada por falta de pago, si después desean matricularse como alumnos libres en este curso, habrán de abonar, además, las cantidades que se indican en la norma segunda, salvo el supuesto previsto en la norma primera.

Sexta.—Los exámenes de fin de carrera de aquellos alumnos a quienes falten para terminar ésta un máximo de tres asignaturas (sin contar las complementarias), se realizarán en la forma y fecha que oportunamente se expondrá en la Secretaría de la Facultad.

A propuesta del decano de la Facultad de Ciencias Políticas y Comerciales de la Universidad de Madrid, el Excmo. señor Ministro de Educación y Ciencia ha autorizado la reanudación de la actividad académica y docente a partir del próximo día 8 de febrero.

Madrid, 27 de enero de 1968.

VIGILANCIA EN LA UNIVERSIDAD

Madrid, 28. — El Ministerio de Educación y Ciencia, a través de su Gabinete de Prensa, ha facilitado la siguiente nota:

"Considerándose necesario que las autoridades académicas dispongan de agentes propios para velar por el mantenimiento del orden académico y en tanto se organice tal servicio, a partir del lunes día 29 de enero existirá en todas las Facultades de la Universidad de Madrid un servicio especial a cargo de personal del Cuerpo General de Policía, a disposición del rector y los decanos, con expresa dedicación a garantizar en los edificios universitarios la seguridad y el orden necesarios para un normal desenvolvimiento de las actividades docentes".—Cifra.

LOS TOROS

Novillada en Almería

Vicente Linares salió a hombros

NOVILLADA EN ALMERIA

Almería, 28.—Novillada en honor de la colonia cinematográfica, que filma varias películas en la capital almeriense y provincia.

Seis novillos de doña Francisca Marín, Vda. de Bueno, de Villanueva del Arzobispo, con buena lámina y bravos.

«Utrerita», ovación y saludos en su primero; ovación y saludos, en el cuarto.

Manuel Maldonado, ovación, una oreja, vuelta y saludos, en su primero; ovación, petición de oreja, dos vueltas y saludos, en el quinto.

Vicente Linares, aplausos y saludos en el tercero; ovación, dos orejas, vuelta y salida en hombros, en el otro.—Cifra.

TRIUNFO DE JUAN JOSE

Gandía (Valencia), 28. — Novillada picada. Seis reses de Sánchez Arjona, de Salamanca, que dieron buen juego. Tarde fría y regular entrada.

Florencio Casado, «El Hencho», dos orejas y rabo en su primero, y ovación en el otro.

Currito Alcaide, «El Tiburón de Málaga», dos orejas en uno y ovación en el otro.

Juan José, dos orejas y rabo en el primero, y dos orejas y rabo en el último.—Cifra.

FESTIVAL TAURINO

Valencia de Alcántara (Cáceres), 28. —Festival taurino. Seis novillos de don Samuel Flores.

El Pireo, dos orejas.

José Fuentes, aplausos.

Sánchez Benjumea, una oreja.

Angel Teruel, dos orejas.

Gregorio Moreno, en el de rejones, dos orejas y rabo.

El Bormujano, aplausos.—Cifra.

M.C.D.2022

Organizado por el GRUPO PALENCIA DE TEATRO

El miércoles, en la CASA DE CULTURA, charla del autor Luis Maté y representación de una obra de Jardiel Poncela

El Grupo Palencia de Teatro, ha anunciado un nuevo sugestivo acto. El próximo miércoles, día 31, a las ocho de la tarde, en la Casa de Cultura, Luis Maté, disertará sobre el tema «Genio y figura de Jardiel Poncela» y el propio Grupo Palencia, representará el entremés de Jardiel «A las seis, en la esquina del bulevar».

Luis Maté, madrileño avecindado en Valladolid, ha estrenado sus obras en una decena de países. En Sudamérica es uno de los autores españoles más cotizados.

La primera obra teatral que fue ofrecida por las pantallas de TVE —«La botella en el mar»— era original de Luis Maté; ahora, precisamente, tiene prácticamente concluida una serie de trece programas que muy pronto veremos en la pequeña pantalla.

Autor de gran éxito en comedias como «Familia honorable no encuentra piso», «Los maridos engañan después del fútbol» y «Ecos escandalosos de sociedad», ha estado varios años sin escribir teatro pese a las peticiones que le hacían diversas compañías, muy especialmente Ismael Merlo que es uno de sus grandes admiradores. Ahora ha terminado dos obras que serán estrenadas muy pronto, una de ellas por el popularísimo Paco Martínez Soria.

Aunque unos veinte años más joven que Jardiel, Luis Maté fue íntimo amigo y genial precursor de nuestro actual humorismo. Pocas personas podrían encontrarse mejor preparadas para hablar de aspectos de la vida y obra de Jardiel de los que nadie habló hasta el momento.

El mejor colofón del acto, siendo Enrique Jardiel Poncela el tema, es precisamente una muestra de su teatro. Y ésta la ofrecerá el Grupo Palencia con «A las seis en la esquina del bulevar», un delicioso entremés en dos partes que será interpretado por Merche Carboneras, Mercedes Ortiz, Maribel Gutiérrez y Luis Angel Palmero.

Todos los socios del Grupo Palencia de Teatro, tienen libre acceso al acto mediante presentación del carnet correspondiente. Cuantas personas deseen información, pueden solicitarla al citado Grupo (Teniente Velasco, 6, 4.ª planta, teléfono 4090).

TAPICERIAS-ALFOMBRAS

Las más bonitas novedades en alfombras y cortinas
DECORACION COMPLETA
Confeccionamos e instalamos las cortinas con sus rieles
SOLICITENOS PRESUPUESTO

TEJIDOS LOBATO

Mayor, 127 Teléfono, 3324

Dietario

Martes 30 de Enero de 1968

SANTORAL. — Santos: Martina, virgen, mártir; Félix, papa; Barsen, Matías, Armentario, obispos; Barsimeo, obispo; Hipólito, presbítero; Feliciano, Filapiano, Alejandro, mártires; Aldegunda, Jacinta de Mariscottis, vírgenes; Sabina, Batilde, reina.—(Misa: De Santa Martina.—Color: Rojo).

Sale el sol a las 7'27 horas y se pone a las 17'31 horas. Sale la luna a las 8'18 horas y se pone a las 18'24 horas. Cuarto creciente, el 6.

REFRAN: Del lunes al martes pocas son las artes.

EL TIEMPO EN PALENCIA

Barómetro: A las 18 de ayer, 697'0. A las 8 de hoy, 702'2. — Temperaturas: Máxima de ayer, 7'4. Mínima de hoy, 2'2. — Dirección del viento: A las 18 de ayer, W. A las 8 de hoy NW. — Lluvia, inapreciable. — Humedad relativa media, 81 por 100.

RECORDATORIOS, IMPRESOS EN GENERAL, EN I. G. DIARIO-DIA

EFEMERIDES. — 1440: Juan II dio a don Pedro de Ocaña, Conde de Buendía, el señorío de Dueñas, a cambio de Rueda, Mansilla y Castilberrón, que éste les cedió.—1736: Nace James Watt. — 1820: Nace Concepción Arenal. — 1836: Se crea el Cuerpo de Sanidad Militar.—1888: Los Alvarez Quintero estrenan su primera obra. — 1902: Alianza del Japón e Inglaterra. — 1912: Muere el doctor Esquerdo. — 1948: Asesinato de Gandhi.

Programa nacional de Promoción Profesional Obrera

Clausura en Antigüedad del Curso de Ovino de Leche impartido por P. P. O.

Uno de los alumnos del Curso agradece al P. P. O. y Ordenación Rural los conocimientos adquiridos

El pasado día 17 de enero y con asistencia de representantes de Organismos oficiales y autoridades locales, fue clausurado en la localidad de Antigüedad de Cerrato de esta provincia el Curso de Ovino de Leche, primero en España de esta especialidad. Dicho curso, que entra dentro de los programados conjuntamente por Ordenación Rural y el P. P. O., ha sido llevado a feliz término por los monitores don Jaime Candanedo Gutiérrez y don Luis Pinella Roda.

Comienza la clausura con unas palabras del alumno don Isidoro Cancho Palomo, que en representación de todos sus compañeros agradece al P. P. O. los conocimientos adquiridos y dedica unas frases de cariño para sus formadores. A continuación toma la palabra el monitor don Jaime Candanedo Gutiérrez, para aclarar en nombre propio y de sus compañeros que los conocimientos adquiridos por los alumnos han sido posibles gracias a la conjunción de una serie de Organismos dependientes del Ministerio de Trabajo (Gerencia del P. P. O.), Ministerio de Agricultura a través de Ordenación Rural y Jefatura Provincial de Ganadería por su servicio de mejora ovina e inseminación artificial, así como la colaboración y ayuda incondicional del Ayuntamiento y presidente, así como de sus secretarios que con sus facilidades hicieron posible este Curso.

Hace resaltar el monitor que los conocimientos adquiridos además de llevar consigo una promoción cultural, les servirán para proyectarse en el orden económico y social, exhortando a los alumnos a que sometan sus ganados a los cuidados higiénicos y de prolifaxis de las enfermedades, que cuiden meticulosamente de su alimentación y que la única forma de seleccionar su ganado es a base de manejar los buenos sementales. Y someter a las ovejas a control lechero, lo que quiere decir que hay que ir de la mano del Servicio de Mejora Ovina, adscrito a la Jefatura Provincial de Ganadería. Por último se despide de sus alumnos ofreciéndose incondicionalmente con su compañero a todos.

Habla después el alcalde de la localidad que además de agradecer al P. P. O. la primacía por Antigüedad de este Curso de Ovino de Leche pide al P. P. O. se den más de otras especialidades en su pueblo.

Hace uso de la palabra después el ingeniero de Ordenación Rural de la comarca don Eugenio Muñoz Rodríguez, ofreciendo su Organismo para la adquisición de ganado selecto, así como para la construcción de instalaciones al servicio de ganado ovino, apriscos, baños antisárnicos, etc. de la que tan necesitada está la zona del Cerrato.

Finaliza el acto con unas palabras del gerente provincial del P. P. O. (en funciones) don Olegario Rodríguez González, haciendo una llamada general a los alumnos para que pongan en práctica los conocimientos adquiridos y procuren estar al día en todo cuanto estudio y perfeccionamiento técnico suponga, haciendo resaltar a pastores y ganaderos la conveniencia de explotar y dirigir racionalmente el ganado por ser la base de mejores y mayores producciones; promete al señor alcalde llevar más Cursos dentro de las posibilidades de programación en la provincia.

Por último con la entrega del carnet de especialista a los alumnos aprobados, se da por clausurado el Curso.

BOLSA Y FINANZAS

BREVE RESUMEN DE LA SEMANA BURSATIL

Información facilitada por el BANCO DE BILBAO

BOLSA DE MADRID — Cotizaciones

	19-1	26-1	Dfs.
BANCOS			
Exterior	369	381	+ 12
Central	1.409	1.440	+ 31
E. Crédito	1.068	1.096	+ 28
Hispano	1.050	1.059	+ 9
Ibérico	836	842	+ 6
Mercantil	478	478	=
P. Español	780	782	+ 2
Rural	290	285	— 5
ELECTRICAS			
Viesgo	146	148	+ 2
Leonesas	80	79	— 1
R. Zaragoza	91	90'5	— 0'5
Fecsa de 5.000	172	179	+ 7
Fenosa	180	184	+ 4
H.-Española	229	230	+ 1
Iberduero O.	283	290	+ 7
Nansa	111	112	+ 1
Sevillana	165	169	+ 4
ALIMENTACION			
El Aguila	210'5	201	— 9'5
Azucarera	.90	90	=
Ebro	400	405	+ 5
CONSTRUCTORAS			
Hidrocivil	45	45'5	+ 0'5
Dragados	425	447	+ 22
Encinar	88	90	+ .2
INMOBILIARIAS			
I Metrop.	216	232	+ 16
I. Urbis	193	205	+ 12
U. Metrop.	600	635	+ 35
INVERSION MOBILIARIA			
Inversiones	337	330	— 7
MINERAS			
D. Felguera	32	32	=
Ponferrada	154	154	=
MONOPOLIOS			
Campsa	153	154	+ 1
Tabacalera	188	193	+ 5
NAVALES			
C. Naval	51	51	=
Transmed.	132	135	+ 3
QUIMICAS			
P. Reunidas	96	96	=
Aragonesas	110	108	— 2
Explosivos	144	146	+ 2
H. Nitro	28	29	+ 1
E. Petróleos	295	310	+ 15
Resinera	132	132	=
SIDEROMETALURGICAS			
A. Hornos	49	58	+ 9
Seat	280	280	=
A. FF. CC.	58	58	=
Fasa	251	259	+ 8
S. Bárbara	31	32	+ 1
M. y Cons.	56	53	— 3
S. Ana	89'5	87	— 2'5
TELEFONICA Y RADIO			
Marconi	47	49	+ 2
Telefónica	186'5	191	+ 4'5
TEXTILES			
Fefasa	30	39	+ 9
Sniace	73	76	+ 3
TRANSPORTES			
M. Madrid	180	182	+ 2

BOLSA DE BILBAO — Cotizaciones

	19-1	26-1	Dfs.
BANCOS			
Bilbao	900	905	+ 5
Vizcaya	870	980	+ 20
Baninbao	105	115	+ 10
TRANSPORTES			
La Robla	31	31	=
Suburbanos	111	110	— 1
ELECTRICAS			
Viesgo	146	150	+ 4
R. Zaragoza	90	89	— 1
H. Española	228	233	+ 5
Iberduero O.	282	297	+ 15
Sevillana	166	169'75	+ 3'75
MINERAS			
S. Menera	59	61	+ 2
NAVIERAS			
Aznar	62	61	— 1
QUIMICAS			
N. Castilla	68'5	71	+ 2'5
P. Española	80	90	+ 10
Sefanitro	109	108	— 1
Unquinesa	90	90	=
Resinera	144	144	=
SEGUROS			
Aurora	2.000	2.100	+ 100
Bilbao	1.400	1.760	+ 360
La Polar	2.425	2.400	— 25
SIDEROMETALURGICAS			
A. Hornos	48	58'5	+ 10'5
B. Wilcox	52	52	=
Basconia	79	84	+ 5
D. Felguera	31	31	=
Euskalduna	46	47	+ 1
S. Bárbara	30	32	+ 2
Cerrajera	91	92	+ 1
VARIAS			
Campsa	153	153	=
C. Lemona	253	300	+ 47
C. Norte	110	109	— 1
E. Petróleos	295	313	+ 18
Telefónica	187	192	+ 5

BOLSA DE BARCELONA — Cotizaciones

	19-1	26-1	Dfs.
A. Barcelona	307	313	+ 6
A. Asland	210	220	+ 10
C. Sansón	123	121	— 2
C. de Gas	151	152	+ 1
Cros	158	159	+ 1
M. del Ebro	135	136	+ 1
C. Metálicos	330	322	— 8
Petróleos	298	310	+ 12
M. Ibérica	131	130	— 1
M. Terrestre	43	43	=
I. Agrícolas	371	389	+ 18
T. Filipinas	190	180	— 10

No es parte de tus bienes, así dice San Ambrosio, lo que tu des al pobre; lo que le das le pertenece.

BANCO DE BILBAO

Banca — Operaciones de Bolsa — Pago de negociables de trigo
Mayor Pral., 79 — PALENCIA

BANCO DE SANTANDER
Fundado en 1857
Caja de Ahorros
Banca-Cambio-Bolsa
Mayor Pral., 21 PALENCIA

BANCO CASTELLANO
Fundado en 1900
Toda clase de operaciones de Banca-Pagos S. N. Trigo
Don Sancho, 9 Tlfs. 2086 y 2739

SE TRASPASA

local comercial, sitio inmejorable, 47 metros cuadrados. Renta 1.500 pesetas. Razón: esta Admón.

anuncios por palabras

Alquileres

NECESITO piso, aproximadamente 1.200 pesetas. Avisos, teléfono, 2658, de 9 a 1 y de 3 a 7.

SE ALQUILA local amplio, adaptado para cualquier industria. Valentín Calderón, 3. Informes, en la misma casa, tercer piso, derecha, de 11 a 14, señor Mateos.

ARRIENDO o en aparcería 2 obradas regadío cerca capital. Estrada, 7.

PISO en arriendo confortable, tomaría. Avisar Tlfno. 3783.

ARRIENDO finca tres obradas, vivienda y cuadra treinta vacas. Herranz. Colonia Agentes Comerciales, 4.

MATRIMONIO necesita piso amueblado, calefacción. Informes, esta Administración.

TOMARIA en renta local para almacén, no importa extrarradio. Informes, Tlfno. 2970.

Automóviles

ALQUILER sin chofer, Seat 600 D, 850 y Seat lujo 1.500. Ultimos modelos. Autos Espino, Avenida Cuba, 2. Teléfonos 1764-3631.

TRADAUTO. Alquiler de automóviles sin conductor, Seat 600-D, 850, Renault. Simca. Díaz Caneja, 11. Teléfono 2208.

AUTOMOVILES Iglesias, dispone venta todos los modelos nuevos y usados, 1.500, 1.400, 850, 600, «Gordini», «Citroen», Furgonetas todas clases, furgón y furgoneta «Mercedes», ocasión. Desean comprar, cambiar su automóvil (exposición automóviles Iglesias), encontrará automóvil deseado. facilidades. «Peugeot» 404, seminuevo, «Chevrolet» Corvair matricular, «Simca» 1.300 matricular, «Alfa Romeo», tiburón normal. Exposición Paseo Madrid, teléfono 4097. Palencia.

OCASION: Berlina Citroen 2 CV., seminueva. Furgonetas 2 CV en buen estado. Félix del Paso.

VENDEMOS Seat 1.400 C., Ondine, Renault R-4 S., Citroen 2 CV., furgoneta. Buen estado. Buen precio. Agencia Renault. Palencia.

SE VENDE «Seat 600», buen estado. Informes, Agustín Fernández. Casas del Hogar, número 26, Guardo (Palencia).

VENDO 4 L Súper, buen uso. Razón, General Mola, 82, tercero.

Enseñanzas

ACADEMIA de Mecanografía Arroyo. Colón, 33. Hora mes, 45 y 50 pesetas según máquina.

NECESITO profesor quinto Bachillerato. República Argentina, 6, tercero, derecha.

Fincas

EXCLUSIVAS Peláez, solares, fincas, pisos, locales. San Bernardo, 1.

PISOS tres y cuatro habitaciones, calle General Mola. Exclusivas Peláez. San Bernardo, 1.

PISOS Avenida Cardenal Cisneros, junto Avenida Valladolid, cuatro y cinco habitaciones. Pagos aplazados en 5 y 10 años. Exclusivas Peláez. San Bernardo, 1.

VENDO piso nuevo. Alonso París, número 3. Razón, Mariano Rodríguez. Avenida Santander, 10.

CASA, véndese, sitio céntrico, construcción antigua, grandes naves, dos pisos libres. Razón, Estrada, 32, segundo, D.

VENDO piso a estrenar. C. Balmes. Tratar, Travesía Alfonso X El Sabio, núm. 4, segundo, izquierda.

La tuberculosis es traidora y no da síntomas en su comienzo. Si la descubres entonces la vencerás fácilmente.

EN APARCERIA cedo en Husillos, a diez kilómetros de Palencia, finca regadío «Las Islas». 13 obradas terreno arenoso excelente, con establo moderno para 32 vacunos, marraneras, gallinero, estercolero. 200 frutales y amplia vivienda con luz y agua corriente, y más terreno regadío si el interesado lo solicita. Garantizo venta total de hortalizas a fábrica de conservas. Sr. Gatón. Burgos, 13. Teléfono 2282. Palencia.

SE VENDE casa con planta baja y piso, sitio céntrico. Informes, Bar Ricardo.

Ganados y aves

VENDO vaca, cumple abril, novilla 13 meses y ternero de dos. Cordovilla la Real. Saturnino Ruiz.

VENDO por dejar labranza macho y mula. Agapito Manso. San Román de la Cuba.

VENDO 8 jatos. Fuentes de Nava. Ricardo Matía.

VENDO 2 vacas pintas dando leche. Eduardo. Villanuño.

VENDO novillas cubiertas y vaca recién parida. Antonina. Villalobón.

VENDO dos terneros. Ezequiel García. Villamuriel de Cerrato.

VENDO vaca abocada, quinto parto. Villanuño. Francisco Macho.

VENDO cerdos al destete. Calle cuarta, número 22, (Los Tres Pasos).

VENDO cerdos destete. C. Frechilla, número 1. Gabino López.

VENDO cincuenta ovejas emparejadas. Manuel López. Sotobañado.

SE VENDEN 190 ovejas abocadas a parir. Tratar, Carlos Fuente. Sotobañado.

VACAS lecheras, recién llegadas de Santander. Prueba de Tuberculina. Gran rendimiento de leche. Finca «Los Hoyos» (junto Campsa). Jesús Suárez, teléfono 4649.

SEMENTALES por cierre parada de San Emiliano (León). Se venden dos caballos sementales bretones de 6 y 3 años. Verlos en San Emiliano. Información, Manuel Alvarez. Calle Mayor, 44. Madrid-13. Teléfono 2484617.

VENDO mula siete años, toda prueba. Florencio. Robladillo.

VENDO 8 cerdos 100, 110 kilos. Honorio. Villadiezma.

VENDO terneros suero, 3 de año. Junto al 18 de Julio. Barrio Medina, 2.

Maquinaria y Reparaciones

SEMBRADORAS de cereales de todos los sistemas en las marcas más acreditadas. Abonadoras centrífugas. Arados para tractor. Cultivadores Rotavator. Remolques. Almacenes maquinaria Ortega y Ortiz de Zárate.

NEUMATICOS, correas de ventilador, correas trapezoidales. Navamuel. Casado del Alisal, E. Tlfno. 1937.

TENGA agua abundante a domicilio, los grupos monofásicos VEMA lo elevan baratísimo, pida presupuesto. Almacenes Pinacho.

CORREAS trapezoidales, todas medidas, grandes descuentos a talleres, montadores e instaladores. Repuestos y accesorios en general. Tejeda y Cía., S. L.

VENDO máquina cosechadora autopropulsada, 2,70 de corte, marca Allis-Chalmers, perfectas condiciones trabajo. Costancio Pérez. Marcilla.

SE VENDE soldadora autógena. Calle Arabiles, 18. "El Cristo".

Trabajo

FOTOCOPIAS de documentos, entrega en el acto. Fernando. Barrio y Mier, 12.

NECESITO mosaista trabajo con compresor. Para tratar, con E. Sánchez. Villada.

SE NECESITAN dos chicas para restaurante, sueldo 3.000 pesetas, más propinas y seguros sociales. Razón, Restaurante "Carabanchel". Vallarza núm. 6. Logroño.

SE NECESITA chica para Madrid. Razón, Mayor, 172, 4.°, izda.

SE NECESITA sirvienta. Razón, Colegio Hermanos Maristas.

SE NECESITA chica y mujer mayor fijas. República Argentina, 3, primero.

SIRVIENTA mayor, buenas referencias, buen sueldo, necesito. José Antonio, 18, primero, derecha. Señor Sendino.

SE NECESITA chica fija. Velázquez, 20.

NECESITO asistenta todo el día, familia dos personas, bien retribuída. Razón, Vda. Arroyo. Loterías. Mayor, 38 (Galerías).

SE NECESITA asistenta. Razón, Mayor, 53, primer piso.

SE NECESITA tractorista sepa su obligación, sueldo a convenir. Viuda de Martiniano Fernández. Villarramiel.

ASISTENTA, necesito. Avenida Manuel Rivera, 11, segundo, D.

SIRVIENTA o asistenta, necesito. Ignacio Martínez de Azcoitia, número 5, segundo, derecha.

Varios

VISITE el Trust del Mueble, paraninfo de elegancia mobiliaria. Muro, 2 (detrás del Gobierno Civil) Palencia.

URALITA, placas para tejados, tuberías presión, Drena y ligera, fibro-mármol, depósitos, canalones etc. Uralita, Agencia oficial de Ventas: Avenida José Antonio, 17. Te-

VENDO mula media edad, a prueba, aparejada de remolque y arreos de todas clases, todo seminuevo. Félix Castrillejo. Pastores, 38.

Ventas

CEMENTOS, calidad y precios «Jala», S. A. Teléfonos 2062, 1519.

CARNE para matanzas de reses selectas en carnicería «Tina», calidad y economías, precios incompetibles Teniente Velasco, 11.

PARA BODAS, alianzas, pulseras, sortijas, pendientes medallas en oro de ley. Vaquero.

CARNE vacuno recién sacrificado, especial para matanzas, los precios más bajos. Alfonso Serra. Teniente Velasco, 12.

CARNE especial matanzas, los precios más baratos. Galerías Alfonso Serra. Teniente Velasco, 12.

PULPA, vendo directamente en fábricas o en mis almacenes de Avenida Valladolid, 20. Palencia. Cereales Leandro Sánchez. Tlfno. 3233.

MUEBLES Castilla: dormitorios, salas de estar, colchones, librerías, recibidores, etc.

VENDO dormitorio y otros muebles. General Mola, 10, bajo. Victoria González.

MUEBLES modernos para máquinas de coser antiguas. General Mola, 15, taller.

VENDO estiércol de 120 ovejas. Tratar, Agripino Galindo. Miñanes.

VENDO tres chopos lombardos. Asterio Diez. Villaproviano.

SE VENDE comedor seminuevo. Verlo en Diagonal, 12, segundo, derecha. Palencia.

VENDO semilla alfalfa. Alfredo Olivares. Becerril de Campos.

VENDO mil arrobas paja trigo trillo, tres carros. Luis. Villasabariego.

VENDO 9.000 kilos alfalfa empacada. Valoria del Alcor. Sotero Martín.

SE VENDEN 6.000 kilos de lentejas y 5.000 paja de lenteja. Mariano Martínez. Fuentes de Valdepero.

VENDO 40 conejos de 2 a 3 kilos. Villabasta de Valdavia. Gaudencio Puebla.

Cartelera

TEATRO PRINCIPAL

HOY, sesiones 5, 7'45 y 10'45
¡¡sensacional éxito!!
«FURIA EN BAHIA»
la mejor película de agentes secretos
Mayores 14 años

Pronto
Inauguración temporada teatral con la presentación de la estrella de la canción
MARIFE DE TRIANA
con su gran espectáculo

CINE REY DON SANCHO

5 - 7'45 Y 10'45
ULTIMO DIA DEL EXTRAORDINARIO FILM:
«VIVIR PARA VIVIR»
Ives Montand
Annie Girardot
Candice Bergen
La mejor realización de la temporada!
(Mayores de 18 años)

CINE AVENIDA

Continua desde las 5
ULTIMO DIA DEL FORMIDABLE PROGRAMA DOBLE:
«CRIMEN A LAS SIETE»
(Pases: 5 y 8'30)
E
«IREMOS A LA CIUDAD»
(Pases: 6'45 y 10)
(Mayores de 18 años)

CALIFICACION MORAL:

«Furia en Bahía», (3); «Los cinco alcones», s. c.); «La mujer perdida», (3); «Mujeres frente al amor», (4); «Cifrado especial», (s. c.); «Han robado una estrella», (2); «La puerta del diablo», (3); «Vivir para vivir», (3R); «Crimen a las siete», (3R); «Iremos a la ciudad», (3).

TELECOMUNICACION

INSTALACIONES MICROFONICAS ALTAVOCES

Se pone en conocimiento de los señores concesionarios de instalaciones microfónicas (altavoces en cafés, bailes, órquestas, tómbolas, etc.), que hasta el día 29 del próximo mes de febrero, se encuentran al cobro en las oficinas de esta Delegación Provincial de Telecomunicación los recibos del canon correspondientes al año 1968.

Pasada dicha fecha, los que queden pendientes serán hechos efectivos por reembolso postal, sin más aviso.

Palencia, 29 de enero de 1968.

El Delegado Provincial

¡UNICA OPORTUNIDAD!

Mantas GRISES taradas a 100 pesetas

TROZOS MEDIO REGALADOS

MANTAS blancas baratísimas

Su compra en DAVID será asombrosamente sencilla

APRESURESE

pues los precios son sencillamente asombrosos

David Rodríguez, S. A. FABRICA

EL SEÑOR

Don Angel Peinador Martín

falleció en Palencia
el día 28 de enero de 1968
después de recibir los Santos Sacramentos

D. E. P.

Su apenada esposa Ceferina Labanda Diez; hijo Angel Peinador Labanda; hermanos Alfonsa, Petra, Rafael (director del Banco Popular Español en Murcia); Eugenio (empleado del Banco Santander) y Arturo Peinador Martín (cajero apoderado del Banco Central); hermanos políticos, tíos, sobrinos, primos y demás familia,

Suplican una oración por el eterno descanso de su alma

Funeral: Tuvo lugar hoy día 29, a las cinco de la tarde y a continuación la conducción del cadáver al cementerio de Nuestra Señora de los Angeles.
Misa de familia: Día 30, a las nueve y cuarto de la mañana.
Iglesia Parroquial: San Miguel.
Casa mortuoria: General Franco, núm. 1-3.°
Pompas Fúnebres: «Ntra. Sra. de la Calle».

M.C.D.2022

RINCON AMENO

—Y en eso de darse patadas o ponerse zancadillas procuren ser lo más austeros posible.

Matrimonio modelo

—Ustedes constituyen un matrimonio modelo —dice don Crispín a unos amigos—. Siempre piensan lo mismo.

—Sí —aclara la mujer antes de que meta baza el marido—. Es cierto, pensamos siempre lo mismo, pero yo pienso primero.

¡EXITAZO!

—¡Menuda ovación le están tributando! —comenta un tramoyista—. ¿Qué es lo que ha dicho el primer actor al público?

Y le contesta un compañero:

—Pues que no repetirá la escena hasta que no cesen los aplausos.

Paradojas de don Oscar

Decía Oscar Wilde:

—En la vida es preciso escoger entre ganar dinero o gastarlo. No hay tiempo para las dos cosas.

CRUCIGRAMA

NUMERO 421:

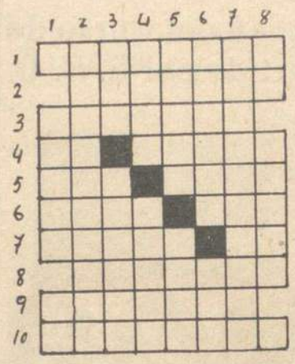

Horizontales: 1: Claraboya. 2: (al revés) Torrárale. 3: Cierta bomba. 4: Símbolo químico. (al revés) Labrado. 5: Adverbio de lugar. (al revés) Chispa. 6: Arma corta. Fiera. 7: (al revés) Venera. Del latín: ex. 8: Liárala. 9: Ahuyentara. 10: Curárase.

Verticales: 1: Querida. Vencedor absoluto. 2: Mejorarala. 3: Papagayo mejicano. Consuman. 4: Rumiante. Afluente del Duero. 5: Improductivo. Alerce africano. 6: Criado de librea. Río de Huesca. 7: Utilizaraselas. 8: Río de Marruecos. Ria gallega.

SOLUCION AL NUMERO 420:

Horizontales: 1: Tragaria. 2: Elimina. 3: América. 4: Te. Atina. 5: Amo. Onil. 6: Dore. Oma. 7: Aroma. Am. 8: Apenado. 9: Asesino. 10: Relatase.

Verticales: 1: Atada. Ar. 2: Rememorase. 3: Ale. Oropel. 4: Gira. Emesa. 5: Amito. aniT. 6: Ricino. Ana. 7: Inanimados. 8: Aa. Alamo.

EL ULTIMO "HOMBRE DURO" DEL CINE

LEE MARVIN, desde los "Marines" hasta el "Oscar" de HOLLYWOOD

El gangster de "Cat Ballou" fue un héroe de la segunda guerra mundial

Tengo ante mí al último «duro» del cine. Al actor a quien un crítico norteamericano definió como «el sádico número uno de la pantalla». Se trata, naturalmente, de Lee Marvin. Desaparecido Humphrey Bogart y demasiado viejos ya Edward G. Robinson y James Gagney él es el único «malo» de categoría, el único actor capaz de encarar con éxito papeles duros, hostiles, tal como el que desempeña en «Doce del patíbulo», película como la más dura del género de guerra.

Marvin, que recibió el año pasado un Oscar por su interpretación de «Gangster» en «Cat Ballou», procede en realidad de una honorable y añeja familia. Su antepasado escocés Mathew Marvin, que llegó a América en 1634, era familiar del rey Carlos I y llegó a ser juez de Connecticut. Otro de sus ancestros, el general Seth Marvin, intervino en la guerra de Secesión encuadrado en las filas del general Grant.

—A mí me ha tocado luchar con la gente cine —agrega, sonriente— y no crea que es poca la lucha que tengo emprendida.

Pese a la fama que le rodea, me ha sido muy fácil entablar contacto con el actor. Es un hombre de aspecto hosco, pétreo, pero sin embargo, es muy simpático. Tiene todo el aspecto de un muchacho terrible y así se lo hago notar. Ríe al decirme:

—¡Ya lo creo que he sido un muchacho terrible! Mi padre era agente publicitario en Nueva York y se empeñó en llevarme a colegios lujosos. No lo consiguió. Al cabo de poco tiempo me echaban de todos. Recuerdo que me expulsaron de uno porque tiré a mi compañero de habitación por la ventana.

«MARINE»

A los 17 años trató de convertirse en un chico bueno y eligió la senda más dura: se inscribió en la infantería de Marina, en los «marines».

—Y elegí por si fuera poco el grupo más disciplinado y duro del cuerpo, los llamados «Cuellos de Cuero».

Su vinculación con aquel banco de pruebas sigue vigente. El actor acaba de recibir de Saint Louis una de las más preciadas condecoraciones de los de su grupo: el «Miguel de Hierro».

—Ha sido en agradecimiento a que, una vez acabada la guerra, me han utilizado para realizar campañas publicitarias con objeto de ganar voluntarios.

Marvin quita importancia a esta condecoración y silencia, en cambio, que posee la «Purple Heart», por resultar herido en combate. Al cabo de 21 desembarcos en las islas del Pacífico recibió un balazo en la columna vertebral que estuvo a punto de causarle la más espantosa de las inmovilidades para el resto de su vida.

—Aún recibo una pensión mensual de 2.800 pesetas como mutilado de guerra.

No le gusta demasiado hablar de sus recuerdos de guerra y admite que sentía vergüenza al tener miedo, sobre todo cuando los lanchones avanzaban hacia la playa...

—Aquello era absurdo, figúrese. No quería demostrar nunca miedo porque creía que el miedo era síntoma de cobardía. Luego me he podido dar cuenta de que no es así, sino prácticamente lo contrario.

INDIVIDUALISTA

A través de sus actuaciones se adivina en Marvin un hombre individualista y así es en realidad. En la pantalla, el actor nunca mata por razones sociales, como su colega James Cagney en los papeles que le son encomendados; tampoco usa su pistola como un fugitivo acorralado, estilo Humphrey Bogart. El mata por razones personales, derivadas directamente de la dureza de su carácter.

—No sería capaz de negarle que jamás estaría dispuesto a matar en la vida real por cuestiones personales— se sincera—. Durante la guerra he matado por razones no personales, así que no veo por qué no habría de hacerlo en mi vida particular.

Marvin parece vivir en un mundo fantástico, lleno de peligros y de amenazas de carácter desconocido. Es un hombre que se ha forjado duramente y siempre parece temer lo peor.

—Mi hijo tiene 14 años —dice— y espero que no lo mate nadie antes de que aprenda algo y disfrute un poco de la vida. Hoy día, con cruzar la calle ya arriesga uno demasiado; sólo hace falta leer las crónicas de sucesos de los periódicos para comprender que vivimos en un mundo peligroso.

El miedo, la fuerza, la necesidad de demostrar hombría continuamente son constantes en cualquier conversación con Lee Marvin. Supongo que sería difícil saber si el actor está influido en su vida privada por su actividad profesional o si, por el contrario, él ha aportado a sus actuaciones en la pantalla la carga de «dureza» y la reciedumbre de pedernal que acuilata su personalidad.

En «El Salvaje» interpretaba al jefe de una banda de jóvenes motoristas californianos, de la que formaba parte Marlon Brando. Terminada la película se compró una soberbia moto, especialmente fabricada para él con la que estuvo asustando a todo Hollywood durante varios meses.

—Hacía un ruido infernal y llegaba a los 200 kilómetros por hora sin gran dificultad... Mi mujer consiguió finalmente que vendiera aquella bella máquina.

NO SERIA ACTOR

Marvin me explica que llegó al mundo del cine por una concatenación de casualidades. Pero su primera película resultaba para él realmente autobiográfica. Y es curioso que la última «Cat Ballou», le venga también como anillo al dedo. En ésta desempeña el papel de un «gángster» en perpetuo estado de embriaguez.

—El papel —reconocer— era el fiel reflejo de mi vida privada hace unos cuantos años. Yo solía beber mucho, sobre todo «boilermaker». Ahora he prescindido totalmente del alcohol, por fortuna.

Me explica que el «boilermaker» es una mortífera combinación de dos partes de cerveza con una de ginebra.

—De todas formas, la profesión de actor es difícil. Uno cambia hasta de personalidad al interpretar uno u otro papel. Creo que si volviera a nacer no sería actor. Soldado tampoco. No sé, en realidad, qué diablos me gustaría ser.

Edmond GREINER
EUROPA PRESS

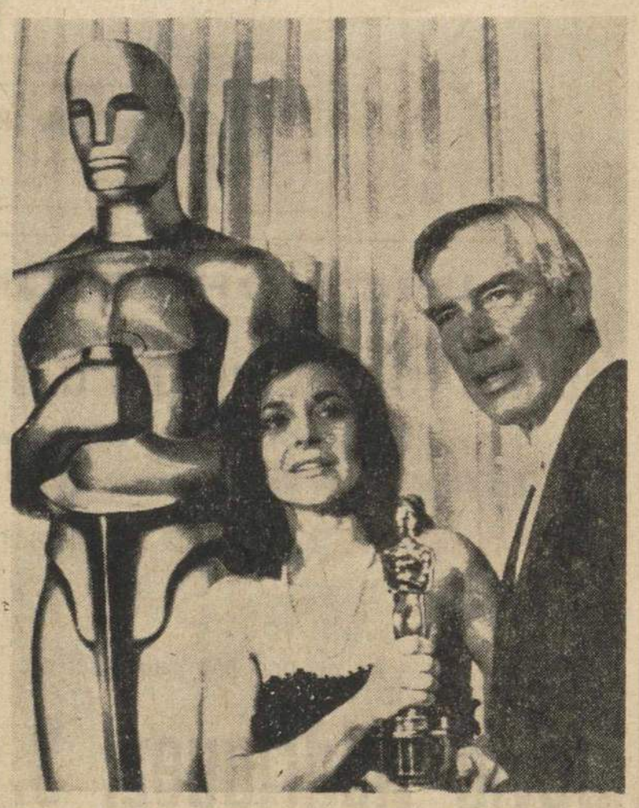

He aquí a Lee Marvin, ganador del «Oscar» del año pasado con el film «Cat Ballou», haciendo entrega a la actriz Anne Bancroft en representación de Liz Taylor, del «Oscar» otorgado por el film de ésta «¿Quién teme a Virginia Wolf?».—(Foto Europa Press)

REPORTAJES «DIARIO-DIA»

EL DOCTOR BARNARD

ha puesto de moda el corazón

LA INDECISA FRONTERA ENTRE LA VIDA Y LA MUERTE

CAPITULO 5

Por Charles MONTAIS

- Viaje de ida y vuelta a la "TIERRA DE NADIE"
- El corazón parado es una especie de batería descargada que puede recargarse
- Entra en escena el doctor Barnard...

—¿No me habrá inyectado usted por casualidad penicilina, doctor?

El periodista norteamericano Dressman se había levantado de un salto. Estaba acatarrado y pidió a su médico habitual que le diese un medicamento cualquiera para aliviarle la pequeña enfermedad. Pero se olvidó de precisar que era alérgico a la penicilina. Así, cuando después de la inyección que le administró el médico, comenzó a experimentar una sensación de entorpecimiento en los pies y en las manos, inquirió con precipitación la naturaleza de la medicina. En efecto, se trataba de penicilina.

El entorpecimiento había invadido ya todo el organismo. Dressman se había derrumbado sobre su asiento. El médico comprendió que no tenía un minuto que perder. Una alergia a la penicilina podía producir una detención cardíaca casi inmediata. Por tanto, el médico extendió a su paciente en una cama y le inyectó adrenalina para estimular la acción cardíaca. Pero el corazón no reaccionaba. La enfermera, inclinada sobre Dressman, informó: «La tensión continua bajando».

Se administró oxígeno al enfermo al mismo tiempo que se llamaba a la policía de socorro para transportarlo al hospital más próximo. Dressman, tendido, inmóvil, comenzó entonces un viaje por ese universo que hace algún tiempo todavía se llamaba la muerte clínica.

JUNTO A MI CADAVER

«Me sentía extraño a mi cuerpo, recordó más tarde, aún conservando toda mi lucidez. Estaba al lado del médico y del funcionario de Policía. Escuchaba todo lo que decían. Veía mi cuerpo tendido en la cama como si no fuese el mío; un extremo de mi corbata preferida asomaba por detrás de mi hombro completamente arrugada. Luego vi al médico inclinarse una vez más sobre mí y le oí decir:

—Su pulso no reacciona y los latidos del corazón han cesado. Sin duda está muerto.

Dos horas habían pasado desde que Dressman entró en la consulta del médico. Durante 45 minutos fue un cadáver. El mismo había sido consciente de su fin.

—Procuraba hacer funcionar mis pulmones —contó más tarde—, pero no lo logré más que difícil y penosamente. Durante este tiempo pensaba que lo mejor era renunciar a toda tentativa de supervivencia y a la batalla. Luego mis pulmones se detuvieron. No conseguía ya ponerlos en movimiento. Fue mi último suspiro.

«Este fue el momento en que oí una voz dentro de mí: «Vamos, Joseph, valor, resiste». Era yo que, inclinado sobre mi físico, le sugería reaccionar. Siempre lúcido, vi al médico, en una última tentativa, hundirme entre las costillas una aguja para permitirme respirar artificialmente. De esta acción, que mi físico no había notado, yo, siempre consciente, me di cuenta y me aferré a ella como a un salvavidas.

Los gritos de aliento de Dressman a su cuerpo no fueron vanos. De pronto, el médico, con gran asombro suyo, vio que volvía a respirar. Luego el corazón se hizo oír de nuevo. Dressman fue transportado a una clínica donde pasó dos días casi enteros bajo una tienda de oxígeno. Por último, enteramente restablecido volvió a su trabajo.

—Después de superar mi crisis —advertí que mi catarro se había curado también.

MUERTE APARENTE

No hace mucho tiempo los médicos consideraban muerto a un individuo cuyo corazón hubiese cesado de latir. Hoy se piensa con terror que cierto número de esos «cadáveres» no eran en realidad sino muertos aparentes. Hubiese sido preciso insistir en los cuidados y tal vez esos infelices hubiesen podido alejar la muerte muchos años.

En la actualidad los médicos se niegan a establecer con rigor los límites entre la muerte aparente y la muerte real. Los cirujanos del corazón están acostumbrados a ver a sus pacientes regresar de largos viajes por esa «tierra de nadie» todavía desconocida. Entre esos «exploradores», los hay que ostentan, como campeones de aeronáutica, records de duración. Entre esos afortunados reanimados hay un representante de comercio alemán, Joseph Ziermayer. Este sufría de un estrechamiento del esófago. Este canal era tan reducido en ciertos puntos que sólo dejaba pasar los alimentos líquidos. Cuando el profesor Victor Stuppler, lo reconoció, encontró un hombre literalmente reducido a la piel y a los huesos.

—Hay que extraer la parte estrechada del esófago y conectar el resto con el estómago —dijo a la familia—. Pero tenemos pocas probabilidades de que sobreviva el enfermo porque la debilidad de su corazón es tal que su vida verdaderamente sólo se sostiene de un hilo.

En efecto, durante el curso de la operación el hilo se rompió. La joven ayudante del cirujano, la doctora Ilse Fürmann, anunció: «La tensión es cada vez más débil».

El globo de caucho conectado con la máscara anestésica y que se hincha y se deshincha a cada aliento y a cada latido del corazón del paciente, se hacía cada vez más blando. Los silbidos salían cada vez más débiles y espaciados. «Pulsación nula, tensión cero», dijo el anestesista.

El globo de caucho lanzó un silbido casi imperceptible y no volvió a hincharse. El corazón del paciente se había detenido. Joseph Ziermayer había muerto.

Sin apresurarse, pero sin un segundo de vacilación, el doctor Víctor Struppler, profesor de la Clínica de Munich, abrió el tórax de Ziermayer y descubrió el corazón. Luego, habiendo asido con toda la mano la masa inerte de aquel músculo, la apretó suavemente, la oprimió y la soltó, al ritmo de sesenta movimientos por minuto. Intentaba poner de nuevo en marcha el motorcito que yacía en el hueco de su mano. Su mano se abría y se cerraba regularmente, a pesar de la crispación. Cuando la fatiga le invadió, cambió de mano.

Los minutos se desgranaban. Gotas de sudor perlaban la frente del cirujano. Una hora después de la muerte seguía el masaje. El corazón del paciente estaba ya pálido, su piel se había vuelto grisácea y su cuerpo enteramente helado. «Creí que Herr Professor se había vuelto loco», dijo la ayudante.

Pero el jefe no abandonó la lucha. De pronto el anestesista dejó oír un grito. La aguja del cuadrante de la tensión había tenido un súbito movimiento. La bolsita de caucho se inflió de nuevo y luego se deshinchó. El profesor continuó sin embargo, su masaje. Luego, convencido también de que no había ninguna esperanza, retiró la mano del pecho y, volviéndose a su ayudante, le dijo: «Prepare el certificado de defunción».

La familia de Joseph Ziermayer fue avisada de la muerte. De pronto se advirtió que la aguja del cuadrante de la tensión volvía a moverse y el globo de caucho «respiraba lentamente». El corazón, de pálido, había recuperado un matiz rojo. Débilmente se contraía y se dilataba de nuevo como una bomba en funcionamiento.

RETORNO DE UN LARGO VIAJE

Durante 80 minutos, Joseph Ziermayer había estado clínicamente muerto. Al cabo de este tiempo volvía por fin de su largo viaje y reanudaba contacto con la vida terrestre. Comenzó a sentir los dedos de su hijo acariciando sus manos que recuperaban el color y el calor de la vida.

Ante este «milagro» los médicos se han preguntado si existirán energías ocultas y no identificadas en nuestras células, en nuestros tejidos, nervios, cerebro, en nuestros glóbulos sanguíneos. ¿Pero de dónde procederían exactamente?

—Es como si nos encontrásemos en presencia de una batería eléctrica o de un acumulador descargado, exclamaría un colaborador del profesor Struppler. Hemos comprobado la falta de tensión y de potencial, y de golpe hemos encontrado la chispa más viva. Es increíble.

Sin embargo, no siempre puede esperarse tener un cirujano del corazón al lado cuando el precioso músculo se detiene en su funcionamiento. La vida moderna es cada vez más febril, desgasta nuestro corazón antes de la hora. Hace algún tiempo, dos médicos norteamericanos, los doctores Folkman y Watkins, han construido un transistor que obligue al corazón a latir aun cuando no quiera seguir haciéndolo.

Normalmente es la aurícula la que toma la iniciativa del latido, enviando una «orden» al ventrículo correspondiente que impulsa la sangre a su vez. Esta orden es transmitida por un haz de fibras nerviosas. Estudiando este influjo nervioso estos médicos tuvieron una idea luminosa. Los doctores Folkman y Watkins pensaron con razón que la naturaleza de este influjo nervioso era verosímilmente eléctrica. Pensaron, pues, en recoger este influjo mediante una aguja metálica, y habiéndolo amplificado mediante un transistor, inyectarlo, revigorizado, en el punto de aplicación.

El aparato que construyeron estos dos médicos era extremadamente sencillo: Está compuesto de una cajita que no pesa más de 60 gramos y contiene el amplificador de transistores. El aparato se fija al torax mediante una correa. De la cajita salen dos hilos que se hunden en el torax y terminan en la aurícula o en el ventrículo. La pila de alimentación puede durar un mes.

Los primeros experimentos se hicieron sobre perros con el corazón bloqueado. Se cita el caso de un perro cuyo pulso disminuyó hasta 30 latidos por minuto y cuyo ritmo cardíaco fue devuelto a 130 por los transistores. El perro vivió y recuperó la buena salud.

Desde hace algún tiempo este magnífico aparato se aplica con éxito a los seres humanos. Con este descubrimiento, la ciencia médica daba un nuevo paso hacia su sueño. Llegar a cambiar las piezas desgastadas del mecanismo humano. Este es el sueño que, según todas las probabilidades, están realizando en estos momentos los cirujanos que, siguiendo las huellas del doctor sudafricano Barnard, han realizado con éxito los primeros trasplantes de corazón en seres humanos.

(Es un reportaje especial para Agencia FIEL-MATEKALO. — Prohibida la reproducción).

FIN

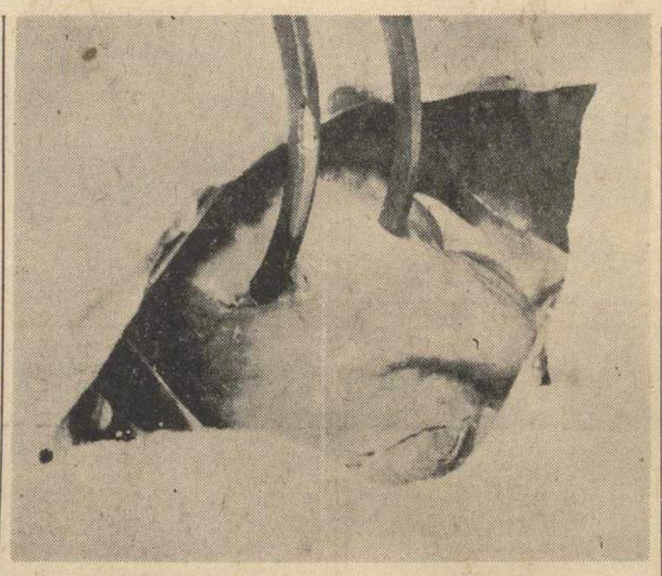

He aquí un corazón parado por el que pasa una corriente biológica del músculo cardíaco de una persona sana, a través de electrodos, para, mientras tanto, efectuar una operación quirúrgica.—(FOTOFIEL)

escuchelos y vealos con KOLSTER

tv. E. PROGRAMAS PARA EL DIA 30

PRIMERA CADENA (PROGRAMA NACIONAL)

TELEVISION ESCOLAR.—10,45: Carta de ajuste. Selecciones por la Orquesta Marfer.—11,00: Actividades Manuales. I: «El Vasco». Guión didáctico y para Televisión: Ana María Rubio. Presentadores: Mercedes Simón Fernández y José María Quesada. Estructura y fonética inglesas. Profesor: José Merino. Unidades didácticas. I: «La Familia». Guión didáctico: Andrés Méndez García. Guión técnico: Justo Merino.—11,55: Cierre.

SOBREMESA.—1,45: Carta de ajuste: «Poeta y aldeano», de Suppe. —2,00: Presentación.—2,02: Avances informativos.—2,04: Panorama de actualidad. Junto a las habituales secciones informativas los «Comentarios cinematográficos», por Alfonso Sánchez, y «Vamos a la mesa», por Maruja Callaved.—3,00: Telediario. Primera edición.—3,30: España al día. Información general sobre las regiones de Galicia, Asturias y Provincias Vascongadas.—3,40: Novela. Hoy: «La frontera del hombre» (capítulo II).—4,10: Valle de pasiones. Hoy: «La desaparición».—5,10: Cierre.

TARDE.—6,45: Carta de ajuste: «Orpheo en los infiernos», de Offenbach.—7,00: Presentación y avances.—7,02: Jardilín.—7,30: Avances Informativos.—7,35: Revista agraria. Hoy: «Cuidados al tractor. Importancia del engrase». Limpieza y cuidados del tractor, fundamentalmente a la batería para mantener la maquinaria en perfectas condiciones de trabajo.—7,45: Cine documental.—8,00: Dibujos animados: El Remo».

NOCHE.—8,10: Un tema para debate. Coloquio sobre temas de actualidad que presenta y dirige Manuel Calvo Hernando y realiza Manuel Ripoll.—8,45: Protagonista el hombre. Hoy: «La bailarina».—9,29: Avances.—9,30: Telediario. Segunda edición.—9,50: Avances.—9,52: Tele-Ritmo. Programa de música ligera dirigido y realizado por José María Quero.—10,25: Estudio 1. Hoy: «Magda». Autor: Hermann Sudderman. Realización: Alberto González Vergel. Reparto: Magda, Mayrata O'Wisiedo; María, Paloma Valdés; Schwartz, Andrés Mejuto; Pastor, Rafael Navarro; Keller, Tomás Blanco; Kleben, Mariano Ozores; Berkoman, Alberto Sola; Teresa, Lola Lemos; Max Dionisio, Dionisio Salamanca; Señora Schwartz, Nélida Quiroga; Francisca, Luisa Sala; Señora Kleben, Josefina Robeda; Señora Elbrik, Julia Lorente; Señora Trumann, Aida Toro.—11,50: Telediario. Ultima edición.—12,05: El alma se serena: «El mensaje del pasado», por Ramón Solís.—12,15: Cierre.

SEGUNDA CADENA (PROGRAMA EN UHF)

escuchelos y vealos con KOLSTER

8,00: Carta de ajuste: «Daphnis y Cloe» y «La Valse», de Ravel.—8,30: Presentación y avances.—8,32: Documento. La aventura del cielo: «Destino: el Polo». Primera expedición aérea al Polo. La experiencia soviética. Dificultades de la travesía. La expedición de 1937.—8,45: El mundo del deporte. Actualidad deportiva en Barcelona.—9,15: Crónica 2: «Sevilla». Programa informativo.—9,30: Telediario.—9,50: Avances. —9,55: Fiesta: «Lorca».—10,25: Silencio, por favor: «El nacimiento del cine (primera parte).—10,55: Cuestión urgente: «Víctimas del fracaso matrimonial».—11,25: El inspector Leclerc: «Buenos días, comisario».—11,55: Cierre.

escuchelos y vealos con KOLSTER

Distribuidor: TELESUM - PLAZA PIO XII

M.C.D.2022